ULTIMA EDIZIONE

STAMPA SERA

TORINO
Anno 76 Num. 19
Telefoni
dal n. 40-843 al n. 40-848

GIOVEDI' VENERDI'
22-23 Gennaio 1942
Anno XX
(Spedizione in abbonamento postale)

IN ITALIA E COLONIE
ogni numero centesimi 30

INSERZIONI - Prezzi per millimetro di altezza, larghezza di colonna: Annunci commerciali L. 6 - Finanziari L. 7 - Necrologie L. 7 - Nel testo del giornale (tab. 4a-288): Avvisi Cinematografici - Fiori d'arancio - Economia e cronaca - Divertimenti - Onomastico: L. 40 per linea in corpo 8 - Pagamento anticipato. Rivolgersi alla U. P. I. - Via Santa Teresa 7, tel. 40-039 - 65-963. Il Giornale si riserva il diritto di rifiutare le inserzioni che ritiene di non pubblicare. — ABBONAMENTI: Italia, Albania, Impero e Colonie: Anno L. 70, Sem. 36, Trim. 20. Estero: Anno L. 170, Sem. 88, Trim. 46. - C. C. P. N. 9/1360.

UFFICI: VIA ROMA - VIA BERTOLA
(GALLERIA DE «LA STAMPA»)

Impetuosa azione terrestre e aerea

I MOTOCORAZZATI ALL'ATTACCO IN CIRENAICA

Gli inglesi costretti a ritirarsi

L'aviazione appoggia l'offensiva delle truppe con violenti bombardamenti sullo schieramento nemico — Il martellamento delle retrovie avversarie

LA SITUAZIONE

La guerra

● I comunicati inglesi sono costretti a riconoscere che le forze giapponesi occupano posizioni situate a cinquanta chilometri da Singapore. Ammettono anche che truppe nipponiche e tailandesi sono penetrate in Birmania ed avanzano verso Rangoon. Per Singapore si spera ancora a Londra in una difesa dell'isola da parte delle truppe dei Dominii e per la Birmania sull'aiuto dei soldati di Ciang Kai Scek. Sembrano speranze estreme.

● Respinta in Crimea e fermata a Nord ed a Sud, l'offensiva russa impegna nuove forze nel settore centrale, in faccia a Mosca. Temperatura rigidissima, che nella notte supera anche i 40 gradi sotto zero, e fronte ancora fluido. Risultati di carattere locale, conquistati con gravi perdite, sono esaltati dalla propaganda anglorussa per animare i soldati e la popolazione.

● Situazione immutata in Cirenaica. Gli inglesi preparano la continuazione dell'offensiva, ma il tempo li affermano, è contro di loro: freddo, pioggia e fango, vicende atmosferiche senza precedenti in questa stagione. In un giornale inglese si legge questo stupito interrogativo: « Dio protegge i nostri nemici? ».

Avvenire

Un deputato inglese ha dichiarato ai Comuni: « Non sono possibili che due ipotesi per l'avvenire della Gran Bretagna: se vinciamo la guerra questo Paese sarà ridotto ad un avamposto verso l'Europa dell'Imperialismo americano, se la perdiamo saremo un avamposto del continente europeo verso le terre d'oltre Oceano ». Nella scelta dei due mali per l'avvenire dell'Inghilterra l'oratore sembrava incerto.

BOLLETTINO n. 699

Il Quartiere Generale delle Forze Armate comunica:

In Cirenaica da ieri sono in corso combattimenti tra le formazioni motocorazzate italo-germaniche che hanno sferrato un attacco e le antistanti unità nemiche.

Formazioni aeree dell'Asse, intervenute in appoggio dell'azione terrestre, hanno battuto intensamente e ripetutamente truppe in ritirata, concentramenti di mezzi, postazioni d'artiglieria, depositi e centri logistici.

L'aviazione germanica ha bombardato aerodromi e installazioni portuali dell'isola di Malta; alcuni incendi sono divampati; in combattimento un « Hurricane » è stato abbattuto.

Un'incursione avversaria su Tripoli non ha causato gravi danni.

SUL FRONTE ORIENTALE

Carri armati di nuovo tipo perduti dai russi nel Donetz

Un Ispettorato generale dell'automobilismo istituito nel Reich

Berlino, giovedì sera.

Sul fronte orientale si combatte sempre.

Le notizie pubblicate oggi dai giornali tedeschi ad integrazione dei Bollettini del Comando Supremo, continuano a smentire le asserzioni sovietiche, secondo le quali lo sforzo russo verso occidente avrebbe carattere unitario e coordinato. Dalle informazioni qui disponibili si desume soltanto la contemporaneità degli attacchi nemici, non però la loro coordinazione strategica.

« Il nemico ha attaccato nel nord del settore di Kursk e nel bacino del Donetz. Dappertutto — dicono le odierne notizie berlinesi — è stato respinto. In uno dei settori settentrionali ha lasciato sul terreno, dopo un vano tentativo di rottura, cinquecento morti. Sul fronte del Donetz una simile impresa gli sarebbe costata cinquecentocinquanta morti. E attorno a Kursk, dove i sovietici hanno impiegato carri armati di nuovo tipo, in una battaglia sviluppatasi nonostante la temperatura di trenta gradi sotto zero, essi hanno subito pure gravi perdite numericamente non precisate, rimettendoci anche i nuovissimi ordigni di guerra.

I tedeschi segnalano al contempo vasti azioni dell'aeronautica, che nel sud ha distrutto una colonna di autoblinde.

Il Führer ha nominato ispettore generale dell'automobilismo, il capo delle S.S., Jakob Werlin, accordandogli pieni poteri in tutti i campi che riguardano direttamente o indirettamente l'automobile civile e militare, la sua produzione e il suo rifornimento. Werlin sarà responsabile solo [illegible] nanzi a Hitler, riceverà ordini solo da lui.

Questa nomina analoga a quella recente del dott. Todt a ispettore generale dell'energia elettrica, significa indubbiamente che si vuol coordinare e organizzare la produzione e l'utilizzazione di autoveicoli onde ottenerne un più adeguato sfruttamento ai fini della guerra.

I problemi della benzina e della gomma, naturali e sintetiche, potrebbero essere affrontati con metodi aggiornati alle esigenze attuali e l'uso dei veicoli disponibili per usi civili e militari, potrebbero essere razionalmente regolati.

Il Comunicato tedesco

L'azione in Cirenaica

che ha costretto i britannici a ripiegare su Agedabia

Berlino, giovedì sera.

Il Comando Supremo delle Forze Armate comunica:

In Crimea sono fallite parecchie puntate nemiche contro il fronte d'accerchiamento di Sebastopoli.

Sul fronte del Donetz, come pure nei settori centrale e settentrionale del Fronte Orientale, continuano i combattimenti difensivi, con un freddo intenso. Numerosi attacchi nemici sono stati respinti.

Nello stretto di Kerc, aerei da combattimento germanici hanno danneggiato con lanci di bombe un grosso vapore mercantile sovietico.

Durante voli di ricognizione sul settore marittimo dell'Inghilterra, aerei da combattimento tedeschi hanno affondato, davanti alla costa nord-occidentale della Scozia, una nave mercantile di 6000 tonnellate e una carboniera di 600 tonnellate. Davanti alla costa sud-occidentale inglese, è stata danneggiata, con lanci di bombe, una grossa nave da carico. Su un'isola delle Shetland, aerei da combattimento hanno centrato in pieno, ripetutamente, obiettivi d'importanza bellica.

Nell'Africa Settentrionale, truppe corazzate tedesco-italiane, in una puntata, compiuta di sorpresa, hanno attaccato e respinto forze britanniche in marcia davanti alle nostre posizioni in Cirenaica. Il nemico ha ripiegato disordinatamente su Agedabia.

Potenti formazioni aeree tedesche ed italiane sono intervenute nei combattimenti terrestri, bombardando concentramenti di truppe e di mezzi corazzati del nemico.

Sulla costa egiziana sono stati incendiati magazzini di scorte inglesi.

La scorsa notte, il nemico ha lanciato bombe su quartieri d'abitazione, sul litorale della Cirenaica nord-occidentale. Fra la popolazione civile non si sono avute perdite. Non sono stati causati danni ad obiettivi militari. Cinque dei bombardieri britannici attaccanti sono stati abbattuti.

Fra l'11 e il 20 gennaio, l'aviazione britannica ha perduto 36 apparecchi, 16 dei quali sul Mediterraneo e nell'Africa Settentrionale. Nel medesimo periodo di tempo, sono andati perduti, nella lotta contro la Gran Bretagna, 16 aeroplani germanici.

Nave americana colata a picco

Anche un trasporto lettone silurato

Lisbona, giovedì sera.

Informano da New York che, secondo un comunicato pubblicato ieri dall'Ammiragliato degli Stati Uniti, il vapore americano *City of Atlanta*, di 5453 tonnellate, è stato affondato, nella mattinata del 19 gennaio, da un sommergibile nemico, mentre navigava nell'Oceano Atlantico.

Si apprende, d'altra parte, che un vapore lettone di 3719 tonnellate è pure stato silurato e affondato.

Aereo inglese che precipita in mare

durante una esercitazione

Tatuan, giovedì sera.

Durante esercitazioni di artiglieria con reparti di aviazione un bimotore britannico atterrando, urtava contro un autoveicolo che attraversava in quel momento la strada di fronte al campo di aviazione, andando a cadere in mare. L'apparecchio è affondato. Il numero delle vittime non è stato ancora accertato.

(Radio Siviglia)

Le offensive contro Rangoon e Singapore

Colonne nipponiche risalgono le coste birmane del Golfo del Bengala

mentre gli accerchiati del Johore cominciano a cedere

Bangkok, giovedì sera.

L'attacco giapponese in Birmania procede con successo in direzione di Moulmein, la « porta di Rangoon ».

Colonne nipponiche risalgono la costa da Tavoy, mentre altre colonne del Sol Levante e della Tailandia avanzano attraverso la Birmania dirigendosi verso il mare.

In questi ambienti militari si osserva, poi, che l'occupazione di importanti punti strategici sulla costa birmana permette alle forze nipponiche di condurre le operazioni in direzione di Rangoon e della Birmania meridionale, come anche la condotta di operazioni strategiche marittime nel Golfo del Bengala.

Per quanto riguarda, poi, in particolare la conquista di Tavoy si osserva che questa città, che conta 30 mila abitanti, è un centro del commercio del riso, dello stagno e della gomma.

Da Tokio si riceve, poi, che in questi ambienti militari si sottolinea come l'occupazione di Tavoy e l'avanzata verso Moulmein portino le truppe giapponesi sulla costa del Golfo del Bengala e segnino un'imminente minaccia per Rangoon.

L'avanzata giapponese, si osserva a Tokio, evitando la catena delle montagne del Laos occidentale, ha tagliato, ai parallelo di Bangkok, i confini tra la Tailandia e la Birmania sul bassopiano che nasce all'estremo limite delle montagne Karen. Alla base meridionale del bassopiano, ricco di piantagioni di riso, si trova Tavoy, principale porto del Tenasserim, collegato a Moulmein da una camionale, e Moulmein, importante porto birmano alla foce del fiume Salween, dista da Rangoon, in linea d'aria, circa duecento chilometri.

Per quanto le notizie ufficiali non ne facciano menzione, si apprende, inoltre, da Tokio che è in corso l'azione per l'occupazione del capolinea della ferrovia che da Pegu si dirige per Rangoon e Mandalay, mentre si conferma che l'occupazione di Tavoy stabilisce il controllo giapponese della costa del Pegu.

Da fonte bene informata, intanto, si apprende da Saigon che il primo distaccamento di truppe di Ciang Kai è arrivato nella Birmania, mettendosi agli ordini del capo delle forze britanniche.

Le ultime notizie dal Yahora, frattanto, riguardano specialmente l'azione di sbarramento intrapresa dalle forze nipponiche contro le truppe anglo-australiane accerchiate nella zona di Yohore Bharu.

La pressione su di esse si sta facendo più serrata ed insistente e in vari punti la resistenza nemica, finora accanitissima, comincia a cedere. Parecchi reparti australiani ripiegano, infatti, rapidamente, anziché tentare di aprirsi la via verso il sud.

Da Singapore si apprende, poi, che delle formazioni aeree giapponesi hanno nuovamente attaccato la fortezza britannica nelle primissime ore di oggi. Gli aerei giapponesi hanno spanciato numerose bombe, colpendo numerosi edifici militari ed amministrativi.

La marcia verso Moulmein

« Gli inglesi sono ora in rapida ritirata »

Come Londra cerca di giustificare la sconfitta subita nel Tenasserim

Roma, giovedì sera.

Ecco come l'Agenzia ufficiosa britannica, in un comunicato diramato stamane da Rangoon, tenta di giustificare la sconfitta subita nella parte meridionale della Birmania ad opera dei giapponesi provenienti dal sud e dei tailandesi provenienti da est:

« La provincia birmana di Tenasserim — dice l'Agenzia — è una stretta striscia di terra fra la Tailandia e l'Oceano Indiano, favorevole alla tattica di infiltrazione giapponese, poichè la sua lunghezza e la sua strettezza creano problemi difficili per la sua difesa. Il nemico è attualmente numericamente superiore. La esistenza di piste che vanno verso ovest attraverso la frontiera ha sempre messo in pericolo la difesa di essere tagliate fuori e rende necessaria una rapida ritirata non appena esse sono minacciate.

« Non è possibile, per il momento, calcolare le perdite subite dagli inglesi i quali si ritirano rapidamente.

« Il nemico tende evidentemente a catturare Moulmein.

« In tale settore i combattimenti sono incominciati, quando qualche centinaio di tailandesi varcarono la frontiera a ovest di Pala.

« L'aviazione nipponica appoggia le operazioni di terra con violenti ripetuti assalti in picchiata ».

I bombardamenti giapponesi hanno trasformato Singapore in un inferno

Stoccolma, giovedì sera.

Il corrispondente londinese del *Dagens Nyter* comunica da Londra che i britannici si stanno ora rassegnando all'idea della perdita di Singapore e che è chiaro che il nemico ha raggiunto una schiacciante superiorità aerea nella Malacca.

Ieri il corrispondente di un giornale da Singapore, lo *Straits Times* scriveva:

«Il bombardamento con il mitragliamento a bassa quota da parte dei giapponesi delle truppe britanniche in ritirata nella Malacca continua ininterrotto per tutto il giorno, nè si può far nulla per impedirlo.

«I bombardamenti giapponesi hanno trasformato Singapore in un inferno.

«In diversi quartieri della città sono scoppiati incendi non ancora domati e spesso accade che i vigili del fuoco, formati in gran parte da indigeni, nel momento dell'allarme disertino e si nascondano nei boschi vicini alla città».

Mobilitazione generale a Singapore

Bangkok, giovedì sera.

Si apprende da Singapore che le autorità britanniche dell'isola hanno ordinato la mobilitazione di tutti gli uomini, fra la popolazione civile, da 18 a 40 anni.

Tutti i piloti australiani in forza all'aviazione inglese richiamati in Patria

Solangai, giovedì sera.

Secondo una notizia pubblicata dal giornale australiano *Melbourne Herald*, il Gabinetto di guerra australiano ha deciso di richiamare immediatamente in Patria tutto il personale dell'aviazione australiano attualmente in servizio presso l'arma aerea britannica.

Missionari anglo-americani rimessi in libertà a Manila

Tokio, giovedì sera.

Da Manila informano che 122 sudditi britannici e nord-americani, internati nel Collegio Santo Tomas di quella città, sono stati messi in libertà dai giapponesi. Si tratta, in prevalenza di missionari protestanti e di membri delle loro famiglie.

Lotta in un centro della Malesia

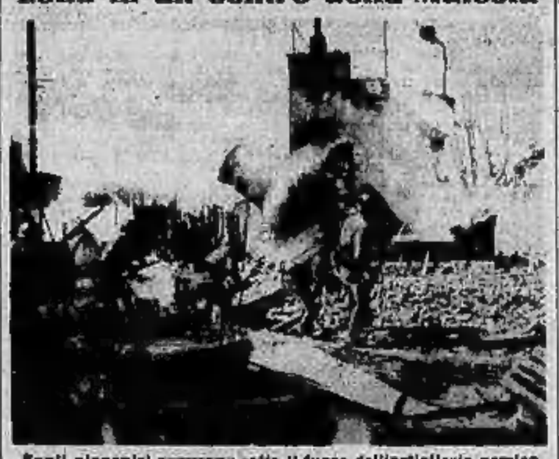

Fanti nipponici avanzano sotto il fuoco dell'artiglieria nemica fra le case semidistrutte di un centro della Malesia.

Sul terrapieno della linea ferroviaria

In Malesia. Mentre i genieri riparano in linea ferroviaria per Singapore, due fanti nipponici montano di guardia.

L'eco nella stampa di Tokio dei discorsi di Tojo e di Togo

Tokio, giovedì sera.

Tutta la stampa nipponica commenta nei propri editoriali i discorsi del Primo Ministro e del Ministro degli Esteri alla Dieta, mettendo in particolare rilievo le parti relative al futuro delle Filippine e della Birmania e ribadisce il concetto che la loro totale cooperazione al futuro assestamento dei popoli asiatici costituirà la base della loro indipendenza.

La grandezza del compito assuntosi dal Giappone di ripetere un ordine stabile e definitivo nell'Asia Orientale, come anche la riaffermazione della ferma volontà di vittoria, sono pure ampiamente esaltate da tutti i giornali.

L'Yomiuri rileva, anzi, che il Primo Ministro ha precisato che il Giappone ha assoluta necessità delle basi strategiche della Grande Asia e che esso intende rispettare la tradizione e la cultura dei Paesi che con esso cooperano, avendo, inoltre, piena comprensione per il benessere dei Paesi che lavoreranno per l'avvenire dell'Asia Orientale.

Sulla penisola di Bataang

Reparti nipponici penetrati nelle linee americane

Stoccolma, giovedì sera.

Secondo notizie qui pervenute da New York, le forze giapponesi continuano ad esercitare una forte pressione contro le posizioni americane nella penisola filippina di Bataang, ad occidente di Manila.

Reparti nipponici sono riusciti ad occupare alcune importanti posizioni ed a penetrare nelle linee americane, accrescendo le difficoltà nelle quali si trovano le forze del generale Mac Arthur.

Altri attacchi giapponesi ai centri e alle coste delle Bismarck e della Nuova Guinea

Saigon, giovedì sera.

Secondo quanto si apprende da Melbourne, le forze giapponesi hanno eseguito dei potenti attacchi in diversi punti dell'arcipelago di Bismarck e sulla costa settentrionale della Nuova Guinea.

Le stesse notizie annunciano che degli aerei da bombardamento giapponesi hanno attaccato con bombe la città di Kaviang (Nuova Irlanda) e Rabaul (Nuova Britannia).

Medan nell'isola di Sumatra violentemente bombardata

Saigon, giovedì sera.

Secondo quanto annuncia Radio Batavia aerei giapponesi hanno bombardato violentemente il porto di Medan, nell'isola di Sumatra.

Una nave silurata che si trovava nello Stretto di Malacca, all'altezza di Medan, è stata attaccata dagli aviatori nipponici e danneggiata.

Sudditi francesi trattati dagli americani alla pari con i nemici

Tokio, giovedì sera.

Il giornale *Yomiuri* riceve da Manila che alle scoppio delle ostilità nel Pacifico, le autorità degli Stati Uniti hanno arrestato ed internato circa 110 membri dell'equipaggio e venti passeggeri del piroscafo francese *Maréchal Joffre* come pure circa 280 sudditi francesi residenti nella Capitale delle isole Filippine. Tutti questi internati francesi hanno concordemente dichiarato di aver ricevuto lo stesso trattamento che gli americani avevano fatto per i sudditi nemici.

L'Ambasciatore a Tokio chiamato a riferire a Mosca

Tokio, giovedì sera.

Da fonte bene informata si apprende che l'Ambasciatore sovietico a Tokio, Costantino Smetanin, partirà dopo domani per Mosca, ove riferirà al suo Governo sugli ultimi avvenimenti in Asia orientale. In questo suo viaggio l'Ambasciatore sovietico sarà accompagnato dalla sua infermiera personale che lo assiste dallo scorso anno.

Londra smentisce la voce di una visita di Molotof

Stoccolma, giovedì sera.

Notizie da Londra dicono che nei circoli competenti della Capitale britannica si smentiscono le informazioni secondo cui il Commissario agli Affari Esteri dell'Unione Sovietica, Molotof, dovrebbe recarsi a Londra. Si precisa che, in Inghilterra, non si sa nulla di una tale possibilità.

STAMPA SERA

CRONACA

Inaugurazione del terzo Corso magistrale di addestramento al lavoro

Alla presenza dei rappresentanti del Federale e del Podestà, dell'Ispettore centrale del Ministero, comm. Aristide Campanile, del R. Provveditore agli studi e dei RR. Ispettori e Direttori della nostra provincia, si è inaugurato ieri il III Corso magistrale di addestramento al lavoro, inteso a dare agli insegnanti nostri specifica abilità nelle esercitazioni di lavoro che è richiesta dall'applicazione della Carta della Scuola.

Dopo il saluto al Duce dato dal rappresentante del Federale e la lettura della relazione sui corsi precedenti, il R. Provveditore tracciò brevemente le linee dell'azione educativa che si attende dai maestri nel l'attuale riforma scolastica, terminando il suo dire coll'invito ai presenti ad elevare il loro pensiero ai nostri eroi combattenti. Tenne in seguito la prima lezione il comm. Aristide Campanile, il quale parlò sul tema: «Tecnica, vita, umanesimo».

La lezione fu seguita da una particolareggiata visita alla mostra dei lavori compiuti nei corsi già svolti e dalla distribuzione dei diplomi ai maestri che fali corsi frequentarono negli anni precedenti.

Messa in suffragio dello squadrista Gobbi

Questa mattina, nel Sacrario di Casa Littoria, per iniziativa della Federazione dei Fasci, è stata celebrata una Messa in occasione dell'anniversario della morte del sup. Mario Gobbi, squadrista, uno dei fondatori del Fascio di Torino e della Sezione Torinese degli Arditi d'Italia. Hanno assistito al rito, con la moglie e i figli del camerata scomparso, i genitori ed altri parenti, numerosi squadristi, gerarchi e una folta rappresentanza del gruppo Gioda. Per il Federale assisteva al rito il Vice-Federale Marchi che al termine della funzione religiosa ha fatto l'appello fascista, intrattenendosi poi con i congiunti dello scomparso ai quali ha rinnovato l'espressione di solidarietà delle Camicie Nere torinesi.

Il Prefetto a Roma

S.Ecc. il Prefetto è partito ieri sera, col treno delle ore 21, per Roma.

Attività del Cine-G.U.F.

Domenica 25 corr., alle ore 10, il Cine Guf Torino proietterà in visione retrospettiva, nel locale del Cinema Augustus, il film «Cuore rosso» (Stagecoach); il capolavoro di John Ford. Questo film, che costituisce una delle opere migliori dell'arte cinematografica, nuova ed di una ottima fusione visivo-sonora efficacemente la narrazione con la tensione drammatica della vicenda; è stato giudicato una delle pietre miliari del periodo sonoro del cinema.

Ricordate che...

LO STATO CIVILE ha registrato:

	Nati	Morti	Matrimoni
TORINO	31	31	5
MILANO	42	50	20

IL SOLE sorge domani venerdì 23 gennaio (23-342) alle ore 8,50; tramonta alle 16,34. - **LA LUNA** sposta alle 15,28.

ANNIVERSARI DEL 23. — Morte del Cardinale Mercier primate del Belgio (1926).

L'OROSCOPO DEL 23. — Avremo, oggi, Mercurio in parallelo a Marte e in quadratura con Saturno. Ciò renderà nervosi, pessimisti e maldicenti. Per contro buoni aspetti lunari su Venere e Mercurio, in mattinata, facilitaranno i viaggi, gli affari e la vita sentimentale e intellettuale. Nel pomeriggio, mentre Saturno e Urano favoriranno i solitari, Giove osteggerà gli affari e non concederà favori.

MARIO REGATO

CONFERENZE. — Domani 23 ore 9,30 al R. Osservatorio di Pino Torinese: «Meteore, stelle cadenti, bolidi e m.». Lo Specialista di Marina Virginio.

FUNZIONI DEL 23. — S. Domenico: Ore 7,30 e 18 festa di S. Raimondo di Pennafort. - S. Cuore di Maria: 17,45 novena titolare. - Ss. Martiri: 18 novena al Ss. Avventore Solutore ed Ottario. - S. Secondo: 9 e 17,30 trideo in onore di S. Giovanni Bosco. - Maria Ausiliatrice: novena a S. Giovanni Bosco ore 7 e 17. - San Filippo: 7,30 - 11 e 17 novena al N. Sebastiano Valfrè. - **Funzioni del** 24 domenica: S. Domenico ore 7,30 e 18. Maria delle rose 7,30 Messa all'altare di S. Vincenzo Ferreri. - S. Francesco d'Assisi: 7 Messa e comunione al S. Cuore. - S. Giuseppe: 7 Messa e preghiere a Gesù Crocifisso. - S. Carlo: 7 Messa all'altare dell'Addolorata. - S. Francesco da Paola: 7 e 17 terzo venerdì in onore di S. Francesco.

FIORI DEL — Nessuna.

NUMERI E SPERANZE. — Le date dell'estrazione ritarda. Bari 3, Cagliari 31, Firenze 33, Genova 86, Milano 16, Napoli 35, Palermo 17, Roma 4, Torino 45, Venezia 5. - Numero in ritardo sulle 6 ruote: 70 da 10 settimane. - Ritardi nei singoli colpi: 1 ruota: primo posto 34 da 58, secondo 10 da 54, terzo 16 da 90, quarto 8 da 69, quinto 24 da 70.

Il rogo della notte del 22 dicembre

Chi ha appiccato l'incendio che ha distrutto il Teatro Rossini?

Stanno per concludersi le indagini svolte dalla Polizia, in unione con la R. Procura del Re, sull'incendio del Teatro Rossini, scoppiato improvvisamente la mattina del 22 dicembre u. s., e, purtroppo, come abbiamo già precedentemente lasciato prevedere, si delinea la più grave delle conclusioni: quella dell'incendio doloso.

Come i lettori sanno, alle ore 5,35 veniva dato l'allarme alla caserma centrale dei Vigili che il fuoco era scoppiato nell'interno del popolare teatro di via Po e che ogni cosa stava bruciando. Le fiamme, trovata facile esca nel legname secchissimo del quale erano fatte le gallerie, i palchi ed il palcoscenico, erano divampate paurosamente ed in pochi minuti avevano fatto crollare il soffitto che, a sua volta, tutto avvolto nel fumo, rimbalzato in un immenso braciere, in fondo alla platea. L'opera dei Vigili durava alcune ore e quando anche l'ultima fiamma risultava spenta, un penoso spettacolo si presentava agli occhi di quanti si affacciavano alle porte ed alle finestre del teatro: tutto appariva distrutto.

Dove ebbe inizio il fuoco

Come abbiamo già riferito a suo tempo, il Commissariato di P. S. di Dora, e per esso il vice Questore avv. Della Corte, iniziava pronte indagini per accertare quali fossero state le cause di tanto e sale disastro. Subito furono verificati i «coltelli», che tolgono completamente ogni corrente elettrica tanto alla sala quanto alla cabina di proiezione (dato che da qualche mese il teatro ospitava spettacoli cinematografici), ma ciò risultò in ordine, dalle valvole, alle conduttore agli interruttori, tanto che i Vigili del fuoco non appena la pertichetta sparì loro le porte, instirono la corrente dell'intero impianto ed accesero normalmente le lampadine dell'atrio. La prima constatazione che balzò, quindi, evidente fu quella che il «corto circuito», provocatore della maggior parte dei sinistri del genere, doveva assolutamente escludersi.

Rimanevano altre due ipotesi: quella, cioè, della... mozzicone di sigaretta e quella del dolo. Sulla prima ipotesi gli accertamenti vennero eseguiti interrogando tutto il personale del teatro, dal custode all'ultimo inserviente, per sapere se eventualmente casi avessero potuto affacciare delle supposizioni capaci di accreditare il sospetto che l'incendio fosse stato provocato da incidente del genere, ma tutto risultò essere stato lasciato, la sera precedente al sinistro, in perfetto ordine ed anche il guardiano, che, per ultimo, lasciò la sala, assicurò che nessun odore di bruciaticcio aveva notato.

Rimase l'ipotesi del dolo. Per vari giorni lo stesso avv. Della Corte, che allora cortesemente ci ricevette e ci comunicò tutti i particolari delle indagini, scartò quest'ipotesi. Se qualcuno aveva appiccato il fuoco al teatro, quale motivo l'avrebbe spinto a ciò? Perciò ancora proseguirono le indagini e poscia le constatazioni tecniche non più per stabilire le cause del sinistro, ma per individuare in quale punto della sala o del palcoscenico si trovasse il focolaio nel quale era scoppiato e dal quale si era propagato l'incendio. Ed il primo particolare che venne accertato fu quello che il fuoco, anziché partire dal palcoscenico, come negli altri casi di sinistri analoghi, era scoppiato in alto, forse nella seconda o terza galleria per ascendere fino all'altezza del palcoscenico ed avvolgerlo, quindi, tutto in breve lasso di tempo. Infatti, mentre le gallerie, in alto, risultarono completamente distrutte, sullo stesso palcoscenico numerosi travi ed assi non presentavano tracce di fuoco.

La porta della terza galleria

Sorse allora l'interrogativo: se queste fiamme sono partite dalle gallerie, come hanno potuto appiccarsi fortemente al legname, senza aver avuto un focolaio appositamente e solidamente acceso per favorirne la combustione?

A questo punto erano le indagini quando una testimonianza grave che *Stampa Sera* ha completamente riportato, veniva a portare un po' di luce in tutto il grave affare. Si tratta di quella della signora Caterina Ossola che abita nella casa del teatro e che, nella notte, udì strani rumori sulla tettoia di lamiera che copre gli spogliatoi adiacenti al palcoscenico e che è vicina alla lunga scala esterna adiacente ad una porta di ferro aprentesi sulla terza galleria.

La Ossola verso le quattro di quella mattina, svegliatasi perchè non si sentiva bene, udì un rumore come di qualcuno che camminasse sulla tettoia e, pur non dando dovecchio peso al fatto, dopo qualche tempo si levò per un bisogno del resto, quanto mai urgente e constatò che erano le quattro precise. Poi si riaddormentò e fu ancora svegliata, altrettanto dalla sua indisposizione, da passi di un persone che camminavano sulla tettoia. Alle 5,30 precise si alzò per andare al lavoro. Essa allora si alzò e si recò al gabinetto situato sul ballatoio e, passando proprio di fronte al teatro, non scorse nulla di anormale. Dieci minuti dopo, e cioè alle 5,35, quando essa, per ritornare in casa, si accingeva ad aprire la porta, sentì un odore di bruciaticcio e, guardando verso il teatro, non scorse nulla di anormale. Dieci minuti dopo, e cioè alle 5,45, quando essa, per ritornare in casa, si accingeva ad aprire la porta, sentì un odore di bruciaticcio e, guardando verso il teatro, non scorse nulla di anormale. Dieci minuti dopo, e cioè alle 5,55

I racconti di Anna Vyrubova N. 5

Sangue nella Russia:

la rivolta di Pope Gapon, la corazzata "Potemkine„ Mosca e gli "opiseniki„

Alla scoppio della rivoluzione del 1905 Anna Vyrubova si trovava a Parigi, forse non a caso. I terribili sintomi di quel primo rivolgimento delle masse russe trovano dispersi nobili e grandi proprietari, plutocrati e cortigiani. Per la verità fu una fuga generale alla quale non sfuggirono neppure i più intimi familiari della coppia imperiale.

Mentre in Giappone l'esercito si logorava davanti a Mukden e Togo distruggeva la II Squadra del Baltico a Tsushima, il Congresso di Londra del partito socialrivoluzionario decideva la lotta ad oltranza. Lenin clandestinamente passò dall'Inghilterra in Russia e si rifugiò in una cantina di Mosca di dove diresse le giornate della insurrezione.

Il sangue sulla neve

«Le tappe della rivoluzione — mi dice Anna Vyrubova — furono queste, tutte più o meno abbastanza note, alle quali aggiungerò qualche ricordo personale: 1) La rivolta del pope Gapon; 2) l'ammutinamento del generale Trepov al Governo e la organizzazione degli opiseniki; 3) l'assassinio del Granduca Sergio; 4) l'ammutinamento della corazzata Potemkine; 5) il grande sciopero dell'8 ottobre; 6) la concessione del manifesto costituzionale. In questo terribile calendario va inscritta, al giorno 17 agosto, la firma della pace col Giappone, una anche questa è una data funesta per la Monarchia».

«Non è ignorato che il movimento popolare che portò all'eccidio del 9 gennaio 1905 era sottomano organizzato dalla polizia imperiale. Infatti le masse che andavano ad ascoltare i discorsi rivoluzionari del prete Gapon, avevano per divisa «Dio e Zar», e quando si approssimarono in quella tremenda domenica al Palazzo d'Inverno per chiamare l'Imperatore e implorare le riforme costituzionali agitavano scritte inneggianti alla Monarchia, portavano alle affigi di Nicola II e le musiche sonavano l'inno imperiale.

«Mi si disse che pochi istanti prima della scarica di fucileria il folla intonasse il salmo «Dio salva la tua gente». Alla testa di oltre centomila uomini, donne, bambini, vecchi marciava il pope Alessio Gapon. La supplica ch'egli intendeva presentare allo Zar conteneva le lunghe dorate sigarette inviategli dal suo amico il Sultano di Turchia. Nicola II ignorò per una settimana la terribile verità della processione del pope Gapon. E questo stesso si dirigeva con una folla di centomila persone al Palazzo d'Inverno, nel cuore di Pietroburgo per chiamare l'Imperatore al balcone e far inginocchiare quella folla dinanzi alla sua sacra persona. Anche Gapon ignorava che lo Zar non era a Pietroburgo. *Da simile orribile equivoco, nel quale si scorge una gigantesca forza fatale, nacque la rivoluzione del 1905.*

«Il generale Trepov, che poi si distinse nella repressione, fu chiamato dallo Zar al posto di sottosegretario al Ministero degli Interni. In effetti egli ebbe mano libera per qualunque atto controrivoluzionario. Ricordo perfettamente la decisione fredda della sua volontà. Egli disse: Per reprimere i sedizioni basta dare un ordine alla truppa. L'ordine è: Non risparmiate le munizioni. Contemporaneamente organizzò le «centurie nere», gli «opiseniki», bande armate che dovevano controbattere le azioni dei terroristi. Esse ebbero una funesta influenza sui destini della Monarchia.

«Nell'estate si verificò la prima rivolta nella flotta. Mentre a Odessa i cosacchi combattevano contro i dimostranti socialrivoluzionari — operai, studenti, intellettuali — la corazzata Potemkine levò la bandiera rossa della rivolta.

«I marinai arrestarono gli ufficiali, misero in moto la nave e da Sebastopoli la portarono davanti alla città. Sostenuti dal fuoco delle artiglierie di grosso calibro della corazzata i dimostranti ebbero per tre giorni la meglio sulle truppe cosacche. Ma dalle altre basi del Mar Nero la flotta fedele mosse incontro alla Potemkine per affrontarla e affondarla. L'inseguimento fu tra i più drammatici. Da prima la Potemkine riuscì a riparare a Feodosia, dove si rifornì, poi traversò tutto il Mar Nero per cercare di incontrare la flotta e farsi affondare combattendo. Almeno così era nelle intenzioni della furiose più accese comandate dai due capi-popolo della rivolta, i marinai Matiuscenko e Vakulicluk.

«Ma ebbe il sopravvento la maggioranza che intendeva sfuggire all'inseguimento delle navi fedeli, dirigere su Costanza e qui abbandonare la Potemkine. Fu così, ma l'episodio non ebbe un minore rilievo come sintomo del rilassamento della disciplina nelle navi imperiali. Un'annotazione nel diario di Nicola II è eloquente: «Incredibile... Il diavolo in che cosa succede nella flotta. Perchè gli altri equipaggi restino fedeli... Bisogna colpire i colpevoli senza pietà».

Un manifesto dello Zar

«La pace di Plymouth col Giappone, sebbene abilmente negoziata dal conte Witte — osserva la Vyrubova — non sollevò le sorti della Monarchia. A Parigi dove mi trovavo non tutto poteva sapere di quanto andava svolgendosi nella mia Patria. Ma le notizie che leggevo sui giornali, benchè alquanto mascherate, non erano tali da tranquillizzarmi. Ero priva di lettere dell'Imperatrice; immaginavo i terribili giorni che Alessandra Feodorovna doveva trascorrere; sola, completamente abbandonata alle correnti ostili della Corte, che vedevano in lei l'origine dell'intransigenza dell'Imperatore. L'estate iniziatasi con la tragedia del Potemkine che durò dal 14 giugno al 25 dello stesso mese, si profilava tremenda. Scioperi operai nella Polonia e nella Russia meridionale, racconti di feroci repressioni e di ancora più feroci insurrezioni in Crimea, nella Russia Bianca, in molti luoghi della Siberia. Era nata l'associazione «Terra e Libertà», movimento contadino che più urgeva per la concessione della Duma e soprattutto per la legge sulla divisione del latifondo. Lo Zar si decise a promulgare un manifesto in cui si faceva intravedere la possibilità d'una riforma.

«I giornali francesi, che lo leggevo, lasciavano capire però che le concessioni erano così minime da non soddisfare la classe e gli intellettuali e che la rivoluzione avrebbe continuato a infuriare. Si arrivò all'ottobre, mentre i ministri parlavano di riforme e per le città russe infieriva la battaglia tra cosacchi e rivoluzionari. Durante quindici giorni di pausa potetti rientrare in Russia in tempo per essere testimone oculare, accanto all'Imperatrice, della commozione della prima Duma. A questa prima concessione l'Imperatrice attribuì tutte le colpe delle disgrazie presenti e future con le parole: «Nicola ha rinunziato ad essere Zar». I suoi precedenti furono estremamente drammatici».

Lo zio «medium»

Il mese di ottobre cominciò col grande sciopero generale in tutta la Russia. La tesi di Lenin al Congresso di Londra trionfava: «La rivoluzione in Russia — opinava Lenin — non può effettuarsi che mediante il sollevamento organizzato delle masse, e non con lo sbrigliare lo sforzo rivoluzionario in diverse anche potenti azioni indipendenti l'una dall'altra». La possente arma dello sciopero venne messa in atto. I comitati centrali riuniti (dei menscevichi e «menscevichi» a cui nel 1903 appartenevo anche Trotsky, dei «maggioritari» o bolscevichi, dei socialrivoluzionari) impartirono nella prima settimana di ottobre la parola d'ordine: «Paralizzare la Russia». Di colpo tutta la vita del paese si arrestò: ferrovie, poste e telegrafi, elettricità, scuole, università.

Le masse, nelle città tagliate fuori da ogni comunicazione con le autorità centrali, scesero in piazza.

Si levarono barricate dovunque, il sangue scorse a fiumi. Tutto il bacino del Volga fu in fiamme, le province del Caucaso sterminarono quasi ovunque le guarnigioni, a Baku si incendiarono i pozzi di petrolio, a Kronstadt, a Kerc, a Sebastopoli interi reggimenti si ammutinarono e i marinai della flotta rigettarono la vecchia bandiera rossa del Potemkine.

«Il 16 di ottobre — racconta la Vyrubova — la Zarina mi fece avvertire di prepararmi a partire, e quando io chiesi se dovesse essere per una delle nostre solite crociere a bordo della Stella Polare nel Golfo di Finlandia, o per un trasferimento al castello di Peterhof, mi disse: No, si tratta di andare all'estero. Ma questo viaggio (cioè questa fuga, chè tale sarebbe stata sotto la pressione sanguinosa degli avvenimenti) non doveva verificarsi. Lo stesso sera del 16 lo Zar ebbe un colloquio con il granduca Nicola Nicolajevic, suo zio. E l'indomani sembrava che l'incubo fosse finito.

«Il granduca Nicolajevic era un uomo gigantesco, possente, gentile e un poco barbaro. Mi incontravo spesso nell'apparta-mento imperiale e mi dicevo parole graziose ora leggermente grossolane come per esempio: «Anja Alessandrovna, non ingrassare»; oppure: «Certo tu non potresti guidare una carica di cavalleria» ed alludeva alla mia leggera corpulenza allora perultro molto di moda.

«Lo Zar non amava questo suo zio. Egli era un fine bellissimo uomo, minuto, biondo, dalla voce sonora, dai modi attraenti. Di fronte a suo zio Nicola II sentiva una forza estranea e indomabile turbare l'armonia dei suoi pensieri e attentare alla direttiva della sua volontà. Perchè l'Imperatore era un uomo di volontà inflessibile, specialmente per quanto riguardava i suoi principi morali e religiosi. Lo zio, all'opposto, era violento, limitato, capariio, non esitava a prorompere in minacce o in tonanti scoppi di voce alla presenza dello stesso Zar; malgrado fosse fedele alla sua causa, come principe imperiale e come soldato. Nicola Nicolajevic credeva ciecamente allo spiritismo. Egli stesso si considerava un «medium» di molta forza. Io ho partecipato a numerose «sedute» in cui il gigantesco granduca, le mani su d'un tavolino di mogano a tre piedi, interrogava l'oltretomba sui destini della Russia. Un suo spirito familiare si chiamava Popoff. Si annunciava con tre piroette del tavolino e battiva grandi colpi netti rispondendo con il solito mezzo dell'alfabeto alle curiose domande che gli facevamo tutti noi. Ora, all'inizio di ottobre, dopo la terribile ripresa rivoluzionaria seppi che il Granduca aveva tenuto una «seduta» più lunga delle altre e parlato con Popoff delle condizioni veramente terribili in cui versava la patria. Pare dunque che il tavolino fosse esplicito: lo Zar conceda la Costituzione, e subito. Il Granduca strappi a qualunque costo dalle mani [illegible] e bianche dell'Imperatore il decreto e lo faccia pubblicare, altrimenti un pericolo mortale sovrasterà all'intera Monarchia e ai Granduchi.

Nicola Nicolajevic chiese al suo spirito se l'espressione «con qualunque mezzo» dovesse intendersi anche a costo della vita. Il tavolino rispose: «Sì».

Si presentava un dilemma tragico. Doveva Nicola uccidere lo Zar, costituirsi a lui e promulgare la Costituzione? Ovvero andare dallo Zar e minacciarlo di uccidersi dinnanzi ai suoi occhi se non firmasse istantaneamente il decreto?

Lealmente preferì quest'ultima espediente. Seppi da chi l'ascoltò, il breve colloquio.

— La Duma e la fuga, Nikì. La tua persona sarà protetta dal mio corpo, così i tuoi figli e Alessandra Feodorovna, ma la Dinastia dei Romanoff è finita, sarà affogata in un lago di sangue.

Lo Zar rispose: — Non sarà finita lo stesso se io ne firmo la sentenza di morte rinunziando ai diritti che scendono sul mio capo direttamente dalle mani di Dio? Nessuno meglio di me conosce i difetti e la profonda ignoranza delle masse russe. Il socialismo fanatico della «intelligentsja», le teorie disgregatrici dei democratici costituzionali. La concessione di una Duma al popolo è un errore doppio: per la Monarchia che si spoglia dei suoi diritti e per il Popolo che questi diritti non saprà nè raccogliere nè esercitare.

Il Granduca vacillò a questa fredda dimostrazione, fatta con voce sempre calma.

— Io non posso e non voglio discutere, Nikì — rispose. — Un pericolo mortale per te, per i tuoi figli, per la Dinastia e soprattutto per la Russia ci minaccia. Dall'estero sono arrivati i capi dei partiti rivoluzionari: i rivoluzionari fuggono dalla Siberia aiutati dai loro guardiani, il popolo nelle piazze ti maledice. Io mi sono impegnato a indurti a concedere la Duma. Non posso mancare di parola.

A questo punto il gigante trasse la rivoltella dalla cintola e fece per puntarla alla tempia. Nicola II con un gesto brave ed elegante lo fermò, e andò alla scrittoio ove giaceva il manifesto. Lo sottoscrisse e glielo diede come la ricevuta ad un portalettere».

L'«ammiraglio rosso»

Il 17 ottobre fu annunciata la Duma: la gioia della Russia sembrava non aver confini. Il 18 ottobre la controrivoluzione scompariva nuovamente. Estromesso in campo le centurie nere del generale Trepov, dovunque però la rivoluzione pigliava il sopravvento. In Estonia e in Lettonia fu proclamata la repubblica, la Transiberiana fu occupata per lunghi tratti dai contadini della Siberia e dalle truppe che forzavano il congedo della Mancuria; nella Russia centrale le forze di polizia venivano annientate e le città cadevano nelle mani degli insorti. Ai massacri si rispondeva coi massacri. A Mosca avrebbe il singolarissimo sciopero delle stesse «centurie nere» destinate a operare contro i social-rivoluzionari.

Qui Lenin aveva preparato le masse a ricevere gli agenti provocatori. Al primo apparire delle bande sanguinarie le strade e le piazze crepitarono di fucileria; i «neri» assalirono ai quartieri polizieschi dichiarando che non intendevano prestar servizio visto che il popolo era armato; quanto meno si elevasse il loro salario da 50 copechi a 1 rublo!

A Sebastopoli si ripetette la rivolta del «Potemkine» con l'episodio del tenente Schmidt, l'ammiraglio rosso» che riuscì a impadronirsi di quasi tutta la flotta, risparmiò la vita agli ufficiali fedeli allo Zar che fuggirono, s'organizzarono e riuscirono a impadronirsi a loro volta di lui fucilandolo.

La Vyrubova ricorda vagamente questi fatti: «Alla corte si sapeva poco di quanto avveniva nel resto del Paese. I giornali non si leggevano quasi mai e anche la morte del granduca Sergio venne appresa da tutti con enorme ritardo.

«Io assistetti nell'aprile alla inaugurazione della I Duma. Nella sala delle Malachiti del Palazzo d'Inverno convenne tutta la corte in alta tenuta. I deputati rivoluzionari assistettero alla seduta in camicia da operaio e stivali ancora sporchi di fango.

«Il discorso della Corona fu ascoltato con freddezza e ostilità. Ma la Corte reagì con una grande manifestazione: Nicola II abbandonò subito la sala. Tutti i membri componenti della nobiltà di quell'istituto conoscevano benevolmente da Sua Maestà. A Corte la Duma venne correntemente definita un club da far quattro chiacchiere e infatti dopo solo due mesi fu sciolta».

Giovanni Artieri

(Continua)

I due sequestratori della rivolta: i marinai Matiuscenko e Vakulicluk.

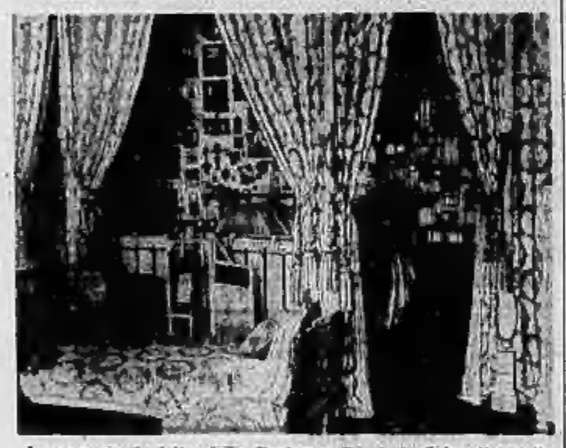

La camera da letto della Zarina a Zarskoje Selo: dietro il letto si vedono sfolgoranti immagini religiose.

I telegrammi cifrati proibiti in Brasile

Rio de Janeiro, giovedì mattina.

Il Governo brasiliano ha vietato l'invio di telegrammi cifrati. La misura non riguarda le Rappresentanze diplomatiche straniere, ma viene applicata alle Rappresentanze consolari dei paesi non americani. L'italiano e il tedesco figurano tra le lingue di cui è permesso l'uso nelle comunicazioni telegrafiche.

Con altra disposizione è vietata la trasmissione di notizie concernenti i movimenti di navi. Il divieto si applica anche alle stazioni costiere brasiliane le quali potranno ritrasmettere solo chiamate di soccorso. Si crede imminente il divieto di uso di lingue straniere nelle conversazioni telefoniche.

Una città francese senza energia elettrica per causa dei topi

Il materiale isolante rosicchiato e distrutto dai roditori

Vichy, giovedì sera.

I «topi di Guascogna» stanno per avere una certa [illegible] celebrità, sia pure momentanea. Loro creata da un episodio che corre su tutti i giornali. Non si tratta, come si potrebbe essere tentati a credere di individui umani che per qualche loro impresa bene o male abbiano richiamato alla mente fantasiosa del pubblico tale similitudine; si tratta di veri e propri topi, con tanto di lunga coda, di zampe e di — soprattutto dei fortissimi denti.

Ad uno stormo di topi, infatti, la città di Tarbes, che sta fra Borgogna e Pirenei, deve il fatto di essere rimasta per alcuni giorni totalmente priva di energia elettrica.

L'interruzione della corrente si verificò d'improvviso nottetempo e non furono molti coloro che se ne avvidero. Al mattino, però, cominciarono i reclami alla compagnia distributrice e di qui si chiesero notizie alla Centrale. Il personale addetto, che già aveva constatato l'inconveniente, non aspettava però dare informazioni precise. Occorsero ricerche più approfondite e soltanto una inchiesta della direzione dei servizi tecnici ha scoperto che migliaia di topi si erano rifugiati nei locali della centrale elettrica divorandovi le gomme delle condutture e causando quindi una serie di corti circuiti. Inoltre i roditori assetati si erano precipitati nel serbatoio dell'olio, prosciugandolo completamente, con conseguenti gravissimi danni alle condutture elettriche della città.

Molti dei residenti hanno pagato con la vita la propria audacia, essendo rimasti folgorati. Ora la stessa direzione dei servizi tecnici municipali ha interessato gli organi competenti per ottenere nel più breve tempo possibile l'assegnazione straordinaria dei materiali necessari alle riparazioni.

Militari francesi condannati a morte

per grave reato

Parigi, giovedì sera.

Il Tribunale militare di Parigi ha pronunziato la sentenza nel processo contro il tenente Garon e il sergente Mallet, responsabili di avere ucciso nel giugno 1940, durante la ritirata francese, ad Abbeville, 21 prigionieri civili appartenenti a varie nazionalità. Entrambi sono stati condannati a morte. *(Radio Stefani)*

Il ballo vietato in Germania

Berlino, giovedì sera.

Il Capo della polizia del Reich ha preso un provvedimento tendente ad annullare qualsiasi tentativo di eludere la prohibizione, dal trattenimenti danzanti in vigore in Germania dall'inizio delle operazioni sul fronte orientale, come già durante le precedenti campagne belliche di occidente e dei Balcani. In base alle nuove misure sono rigorosamente vietati anche i balli in circoli privati, nonchè nelle sale di particolari scuole con esclusione soltanto di insegnamento vero e proprio.

I resti di un albero che risale a 5 milioni di anni

Berlino, giovedì sera.

L'Istituto germanico dei combustibili, ha inviato all'Accademia mineraria un tronco d'albero del diametro di metri 2,50 e del peso di 60 quintali. Il tronco, che è stato rinvenuto nella miniera di lignite di Senftanberg, appartiene ad una sorta di ginepro del periodo miocenico, risale quindi, a circa 5 milioni di anni.

Come è composta la popolazione di Tangeri

Madrid, giovedì sera.

I giornali pubblicano che, secondo i risultati dell'ultimo censimento, la zona di Tangeri ha 100.000 abitanti. Gli abitanti della città di Tangeri sono 80.000, così ripartiti: arabi 52.000, spagnoli 16.000, ebrei 9.000, stranieri 3.000 fra cui 2800 profughi inglesi.

Minestra calda ai volontari svedesi

La «lotta» svedesi offrono minestra calda ai volontari svedesi combattenti in Finlandia, venuti a passare le feste a Stoccolma.

ISTITUTORE VENTIDUENNE

Novella di Alberto Cavaliere

Nessuno dei passanti ha mai capito
cos'accadde in via Po, l'altra domenica,
fra una ragazza bionda e nevrastenica,
il giovane studente Aldo De Tito.

e il signor B., zettore d'un convitto...
Aldo cammina accanto a quella bionda,
quando una voce rauca e furibonda
grida: «De Tito, voi? Con qual diritto?...

Ed i vostri ragazzi?...» «Ma, signore,
voi vi sbagliate!». «Non mi sbaglio un fico...».
La biondina non sa che il proprio amico
è in un collegio a far l'istitutore!

«Vile! Sei dei figli!...». Un grido di vergogna,
un solenne ceffone allo studente,
e s'apre il varco risolutamente
fra i curiosi, rossa di vergogna.

Aldo s'è fatto pallido, balbetta...
Sotto i portici opposti, ecco, i ragazzi
si son fermati e ridon come pazzi,
felici e quella rapida scenetta.

Ora, la cosa è subito spiegata:
l'istitutore aveva appuntamento
con la sua bella; all'ultimo momento
dovette uscire con la camerata.

Pensò: «Ci vo lo stesso». E fece un piano:
disse agli alunni: «Ognuno al proprio posto
e in gamba o guai!...». Dal marciapiede opposto
li seguiva con l'occhio da lontano...

(Ragazzi di collegio: han nel cassetto
fotografie di sconosciute amanti,
donne misteriose e affascinanti,
chiuse in un libro, accanto ad un sonetto;

hanno nel cuore sogni smisurati:
poeti, artisti, eroi... che diventano?
Lungi l'idea che, forse, tra qualche anno
faranno pure lor gl'istitutori...).

Il giovane, s'intende, è un po' avvilito:
istitutore, oh Dio!... Ma in fondo in fondo
sono in pochi a sapere; egli, pel mondo,
è lo studente in legge Aldo De Tito...

E guarda quelle facce consumate
d'adolescenti, i piccoli pensieri
che rendon tetre inutili infelici
l'ore più belle delle sue giornate,

che vedono in quell'uomo un secondino,
mentre non è che un povero ragazzo
che ci starebbe a far dello schiamazzo,
benchè non studii più greco e latino.

Tutte le sere, dietro la sua tenda,
dopo aver fatto dir l'avemaria,
veglia pensando alla malinconia
di chi non ha nessuna che lo attenda...

Ora è di nuovo libero: ha perduto
impiego e fidanzata in un sol giorno...
Son le dieci di sera: egli va intorno
solitario, un po' triste, un po' abbattuto...

I convittori sono adesso a letto,
ma non dormono: vedon ombre mute,
pensano a quelle donne sconosciute,
chiuse in un libro in fondo ad un cassetto...

ULTIME STAMPA SERA

A 650 metri sotto terra

Oltre 100 minatori chiusi in una galleria

Un nuovo scoppio durante l'opera di salvataggio
Numerose vittime già riportate alla superficie
Le autorità di Saint Etienne sul posto

(Servizio speciale di STAMPA SERA*)*

Vichy, giovedì sera.

Le notizie giunte da St. Etienne confermano la gravità della sciagura mineraria verificatasi nel piccolo centro di La Chana, a non molta distanza dal capoluogo del Dipartimento della Loira.

L'incidente è del genere tipico di quelli che appunto capitano nelle miniere di carbone ed è stato provocato da un'improvviso scoppio di grisù.

Nelle viscere della terra

Purtroppo la ubicazione della galleria nella quale s'è verificata la sciagura è tale da fare ritenere fin da questo momento molto difficile l'opera di soccorso ed aleatorio il salvataggio dei disgraziati rimasti chiusi in fondo al pozzo. Si tratta, infatti di uno dei rami più profondi di tutto il complesso, che si diparte da un pozzo di ben seicentocinquanta metri al di sotto del livello d'ingresso.

Lo scoppio è avvenuto mentre le squadre erano al lavoro in numero completo; da un primo computo si pensa che ben centocinquanta operai fossero nel tratto di galleria sinistrato. L'esplosione ebbe come immediato effetto quello di interrompere le comunicazioni fra l'interno della galleria e il pozzo d'uscita; soltanto per un caso fortunato il pozzo resistette e l'impianto di ascensori non fu troppo gravemente danneggiato, cosicchè non tutto il piano della miniera rimase isolato. Dalla stessa stazione d'arrivo dei montacarichi fu dato l'allarme all'esterno. Quando poterono calarsi nel pozzo, le squadre di soccorso si trovarono di fronte ad una situazione quanto mai grave. Lo scoppio aveva non soltanto prodotto il crollo d'un tratto assai lungo di galleria, ma aveva pure provocato l'incendio del legname d'opera che è usato per armare gli scavi.

Fogli e legno bruciavano producendo gran fumo, così da rendere irrespirabile l'aria. Molti erano gli intossicati ed i feriti che dovevano essere portati al più presto in superficie. Numerosi anche i morti fra quelli degli operai che erano rimasti al di qua del diaframma rappresentato dal tratto di galleria crollato: trentacinque in tutto.

Isolati dal mondo

Che una tragica successo si di là delle barriere? Qual sorte, sioè, era toccata ai più che cento minatori rimasti bloccati in fondo alla galleria?

Il telefono da campo, che viene installato nel punto estremo degli scavi e che segue, per così dire, la marcia sotterranea dei minatori, non funzionava; restava invece in opera uno dei tubi che portano l'aria compressa alle perforatrici pneumatiche. Non era molto, ma rappresentava già una grande fortuna, in quanto per tal mezzo si poteva evitare il pericolo di asfissia per i disgraziati rimasti prigionieri.

Si cominciava intanto lavori febbrili di scavo per aprire una breccia nel materiale crollato. A mezzo di quest'opera un secondo scoppio si verificava, annullando il vantaggio fino allora ottenuto e — quel che è più grave — troncando la più punti l'unidotto tubo di rifornimento d'aria.

Ora l'isolamento dei disgraziati minatori era totale.

Dalle circostanze nelle quali si è verificato il secondo scoppio si ha ragione di temere che molte vittime siano da lamentare fra il personale rimasto in galleria.

La notizia della sciagura, tosto diffusasi a La Chana, ha prodotto penosa impressione nella popolazione che è tutta più o meno direttamente interessata alla vita della miniera. Gran folla staziona dinanzi ai cancelli in permanenza, nella ansiosa attesa di avere notizie e, purtroppo, ad ogni indiscrezione che trapela oltre i cordoni mantenuti dalla Polizia è un nuovo lutto che si profila per questa o per quella famiglia.

Le autorità dipartimentali di S. Etienne già si sono recate sul posto, ordinando la concessione di soccorsi alle famiglie delle vittime. Le ultime notizie dicono che la speranza di giungere in tempo per salvare i minatori prigionieri si fa sempre più tenue.

Una risposta evasiva e un amico sconosciuto

Come è stata ritrovata una bicicletta rubata

Asti, giovedì sera.

Ieri il signor Negro Fiorino di Giovanni, di 19 anni, residente nella nostra città in Valle Tanaro n. 19, si recò in visita fino alla trattoria «Croce Bianca» di corso Savona per bervi una buona bottiglia. Ma, lasciata fuori la bicicletta, all'uscita non la trovò più. Nel pomeriggio il fratello del Negro Fiorino, Carlo, informato dell'accaduto, mentre era nei pressi di casa propria vide un soldato che infilava la bicicletta rubata.

Fermò il soldato, e poichè questi dava risposte evasive, lo accompagnò in Questura. Qui si seppe che si trattava di certo Umberto Doriano, il quale dichiarò di aver trovato la bicicletta in prestito da un amico che non ha saputo indicare con precisione. La Questura sta indagando per accertare la veridicità dei fatti.

Le indagini dell'Autorità sul delitto di Erba

Una serie di interrogatori — Un fidanzamento troncato

Como, giovedì sera.

Il capo della polizia giudiziaria della nostra Questura ed i Carabinieri di Erba hanno proseguito attivamente le indagini per far luce sull'atroce assassinio della trentaduenne Flora Rigamonti. Gli investigatori hanno davanti a loro un campo difficilissimo in quanto che il cadavere della disgraziata è stato scoperto solo l'altro giorno, mentre la scomparsa della Rigamonti risale al 30 dicembre scorso, giorno in cui fu vista nei pressi del convento dei Frati Minori conventuali di Erba. Gli interrogatori ai quali sono stati sottoposti i due fidanzati che hanno rinvenuto la salma e quelli dei familiari dell'assassinata e di parecchie altre persone, non hanno fornito finora alcuna indicazione utile per l'identificazione degli assassini.

La donna viveva con la madre, Maria Minerotti ved. Rigamonti, che è inferma da due anni per una grave forma di artrite acuta, e con una sorella nubile. La Rigamonti era stata anche anni fa, fidanzata con un giovane di Cantù, certo Vanossi, ma il fidanzamento era stato troncato perchè la Rigamonti non voleva lasciare sola la propria madre e perciò da almeno tre anni essa non vedeva più il promesso sposo. Il perito settore, al quale il Procuratore del Re ha sottoposto parecchi quesiti, si è riservato un mese di tempo per rispondere.

Sembra però fin da ora accertato che l'orribile ferita alla gola prodotta all'assassinata, ferita di per sè mortale, sia stata vibrata quando la donna era già morta in seguito alla frattura del cranio dovuta alle martellate.

SPORT

CALCIO DI ATTUALITA'

Si prepara per il Torino un altro duro confronto

Il viaggio a Trieste — Ancora esperimenti alla Juventus

Stabilizzata la sua formazione, raggiunto un grado di efficienza ragguardevole ed una buona posizione in classifica, il Torino non ha altro programma che non sia quello di andare avanti sulla giusta via. Ora che le cose vanno bene son contenti i dirigenti, è soddisfatto l'allenatore, s'è cementata l'amicizia fra i giuocatori e si è visto anche che il pubblico — trentamila fedelissimi — è sempre pronto non solo a premiare gli spalti del campo di via Filadelfia, ma anche a sostenere la squadra con un entusiasmo che s'ama solo sopito. I giuocatori sono finalmente a posto a Gallea, temporaneamente a riposo, ha modo di curare coi fanghi quella contusione che sin dall'inizio della stagione gli ha dato fastidio e gli ha impedito di essere l'efficiente elemento dell'anno scorso. Domenica tutti i granata si sono impegnati alfrenamente per conseguire il successo sul Venezia e solo un Borel ed un Patroni [illegible] si notato un minor rendimento; Borel, che a Bergamo aveva giuocato benissimo, non seppe darsi pace, dopo l'incontro con i nerazzurri, della sua solita prova e c'è ora da attendere con fiducia una sua pronta ripresa; Patroni, invece, ha accusato, la settimana scorsa, un dolore inguinale del quale ha risentito gli anche nel corso della partita. Se i suoi due «interni» sapranno giuocare secondo quello che sono le loro vere possibilità, il Torino andrà domenica a Trieste ben deciso a lottare con impegno per superare questa nuova ardua prova che il calendario gli propone. Nessuna squadra ha vinto mai ad era sul campo della Triestina, e si che già vi hanno giuocato le Roma e la Juventus, l'Atalanta, la Lazio, il Napoli, il Livorno.

Terreno insidiato, avversario difficile, smanioso di tornare alla vittoria dopo una serie di quattro pareggi e di due sconfitte, oppure i granata debbono tenere di passare perchè nel frattempo Roma e Venezia andranno sicuramente avanti. La partita d'allenamento per tanto incontro s'è svolta ieri sul terreno del quale era stata spazzata via la neve. Scarso impegno dei titolari, ma numerosi i gol, uno dei quali, di Manti, spettacolose. Naturalmente la squadra è confermata nella formazione di domenica scorsa.

La vittoria di Modena non ha certo illuso i giuventini sulle reali condizioni di efficienza della squadra. Il successo è stato ottenuto con relativa facilità non solo per il buon gioco svolto dalla mediana, ma anche perchè il portiere avversario ha commesso un paio di grossi errori che hanno permesso a Lushta ed a Bellini di segnare. Si è visto, però, che l'attacco, così come funziona ora, non va; Banfi è più che mai lento, Lushta giuoca per conto suo, Sentimenti IV sbizzarrisce in tiri da lontano, Varglien I all'estrema sinistra non può far miracoli, Bellini si distrugge come meglio sa; il rendimento della linea resta, però, insufficiente, anche se i punti segnati possono sembrare tanti. Nel corso dell'allenamento che è bianconeri sosterranno oggi, la mediana avrà ancora Parola al centro al posto di Olmi, ma l'attacco varrà probabilmente cambiato e contro, da destra a sinistra, su Bellini, Sentimenti, Lushta, Ferrari e Colaussi. La formazione verrà poi decisa secondo le condizioni di forma che i singoli elementi denunceranno. C'è la possibilità che il reparto attaccante resti, per la partita con il Napoli, quello di domenica scorsa e c'è altrettanta possibilità che venga radicalmente mutato con l'inclusione di Lushta al centro, di Ferrari alla mezz'ala sinistra e di Colaussi alla estrema.

Come si vede la Juventus è ancora, dopo tredici giornate di torneo, alla ricerca del suo miglior schieramento. Potrà trovarlo oggi?

ero

Come è stato catturato un delfino di 140 chilogrammi

Ferrara, giovedì sera.

Nelle acque di Porto Garibaldi sull'Adriatico, due ragazzi della località: Mario Bonazza di Attilio di anni 15 e Mario Bonazza di Olimpio di anni 18, passeggiando lungo il mare, si accorgevano che un enorme pesce stava dibattendosi presso gli scogli poco lontano. I ragazzi richiamavano l'attenzione dei pescatori fratelli Farinelli di Ignazio che si precipitavano nella località e dopo aspra lotta riuscivano a catturare uno splendido delfino del peso di 141 chilogrammi.

ULTIME STAMPA SERA ULTIME

Sotto i colpi delle armate nipponiche

Ciung King e Batavia temono

di essere abbandonate dagli anglo-americani

I cinesi fanno sapere che se rimanessero isolati dovrebbero accordarsi con il Giappone

(Servizio speciale di STAMPA SERA)

Berna, giovedì sera.

Ha prodotto impressione a Londra il fatto che il Primo Ministro australiano ha di nuovo elevata una vivace protesta contro l'esitante atteggiamento degli alleati nell'Oceano Pacifico, dal che deriva il più grande pericolo per l'Australia, per le Indie Olandesi e per la Cina. Egli ha rilevato la scarsa importanza che sembra attribuirsi a torto in Inghilterra alla nuova offensiva nipponica in Birmania e l'allarme che, invece, questa offensiva ha sollevato in Cina, ove si vede avvicinarsi il pericolo dell'isolamento.

Isolamento pericoloso

Ha fatto notare, anzi, a questo proposito, che il dottor Sun Fo, Presidente dell'organismo legislativo cinese, ha comunicato già agli anglo-sassoni le sue apprensioni per l'insufficiente difesa della Birmania.

Facendo loro presente che, qualora la Cina dovesse essere privata dei rifornimenti, altro non potrebbe fare che concludere una pace separata col Giappone.

D'altra parte, gli olandesi hanno fatto notare al Governo di Londra che, se la resistenza cinese dipende dalla strada di Birmania, la resistenza delle Indie Olandesi dipende dalla strada di Miiacca, cioè da Singapore.

Ora l'atteggiamento del Governo di Churchill, specialmente dopo il rifiuto di fornire al Parlamento qualsiasi spiegazione in proposito, è alquanto sibillino, [illegible] la possibilità di una difesa vittoriosa di questa posizione.

Questi pretesti da parte dei popoli alleati, che cominciano a cospirare come la firma da essi apposta alla famosa «dichiarazione dei ventisei Stati» altro scopo non abbia raggiunto che quello di vincolarli a dare il loro sangue in favore degli inglesi, urtano i circoli competenti di Londra, i quali, come al solito, cercano di tranquillizzare l'opinione pubblica, assicurando che si tratta di esagerazioni.

Le autorità militari — secondo quanto riferisce il corrispondente della *Neue Zürcher Zeitung* — sostengono che nella coscienza dell'inferiorità degli eserciti britannici in Estremo Oriente il mondo aveva già calcolato sulla necessità di abbandonare al nemico una parte del territorio birmano, per quanto, tuttavia, debba riconoscersi che la perdita dell'importante stagno di Tavoy è veramente dolorosa per gli inglesi.

Il centro di gravità

Però (il ragionamento è curiosissimo, ma tertuale) è appunto l'abbandono di Tavoy che comprova come il centro di gravità della resistenza si trovi nella parte nord-occidentale della Birmania, ove sono pronti i reggimenti cinesi destinati a compiti di importanza decisiva.

Dunque, niente paura! I cinesi penseranno a difendere la loro via di comunicazione, che nel frattempo è stata sottratta al monopolio di privati imprenditori, i quali la sfruttavano a proprio vantaggio, utilizzandola per trasporti commerciali da cui ricavavano lauti guadagni, ed è passata, come già tante altre parti dell'impero britannico, sotto il controllo degli Stati Uniti, che vi hanno inviato una missione comandata dal generale Magruder e hanno sostituito i vecchi padroni.

I combattimenti, frattanto, secondo il comunicato ufficiale di Rangoon, si svolgono con grande accanimento nella regione di Kawkareik. Secondo Tokio, le truppe nipponiche si stanno avvicinando a Mulmein, che si trova a circa 180 chilometri a sud-est di Rangoon.

I circoli militari competenti di questa capitale, come informa la *United Press*, ritengono che ormai le truppe nemiche siano in grado di continuare la loro avanzata su Mulmein e non escludono che contemporaneamente lancino un altro attacco dall'est. Quanto all'occupazione di Tavoy, essa è stata eseguita di sorpresa da truppe nipponiche che, a quanto si ritiene a Rangoon, devono essere state trasportate su canotti lungo il fiume Tenasserim e sbarcate a Myitta.

Quando l'aeronautica britannica ha sorvolato l'aerodromo per coprire di proteggere l'evacuazione del personale inglese dalla città di Tavoy, ha visto che i giapponesi avevano già occupato tutta quanta la zona. I circoli competenti dicono che per proteggere quella località ci sarebbero voluti almeno mille uomini, ma che le truppe inviate erano necessarie per difendere altri punti strategici.

Quanto alla situazione politica, si sa soltanto che il Primo Ministro Shaw, arrestato, è stato sostituito dal Ministro delle Finanze sir Paw Tun, che ha formato un nuovo Governo.

Famiglie britanniche che lasciano la Turchia

Istanbul, giovedì sera.

Accogliendo l'invito delle autorità consolari britanniche di Istanbul, una trentina di famiglie inglesi residenti da tempo nella Turchia europea partiranno, nei prossimi giorni, per l'Egitto.

Arresti in massa tra gli ufficiali sud-africani

per complotto anti-governativo

Berna, giovedì sera.

(*S.*). — Una informazione della Agenzia *Exchange* da Città del capo, dice che il ministro della Giustizia Steyn ha dichiarato che è stato scoperto un complotto di cui facevano parte quattrocento ufficiali e agenti di polizia.

I congiurati avevano deciso di tentare un colpo di Stato per rovesciare il Governo dell'Unione Sudafricana e sostituirlo con un altro di tendenza a loro più gradita. Questo complotto, secondo la Agenzia, avrebbe dovuto aver nei prossimi giorni ma è stato scoperto a tempo e sventato. Ora continuano gli arresti in massa.

Nave turca che si arena mentre porta viveri in Grecia

Istanbul, giovedì sera.

Il vapore turco *Kurtulus*, partito da Istanbul per il Pireo con un carico di viveri offerti dalla «Mezzaluna Rossa» per essere messi a disposizione della popolazione civile greca, si è arenato durante il viaggio. Diversi vapori sono accorsi sul luogo dell'incidente e si spera di poter salvare carico e nave.

NEL MONDO

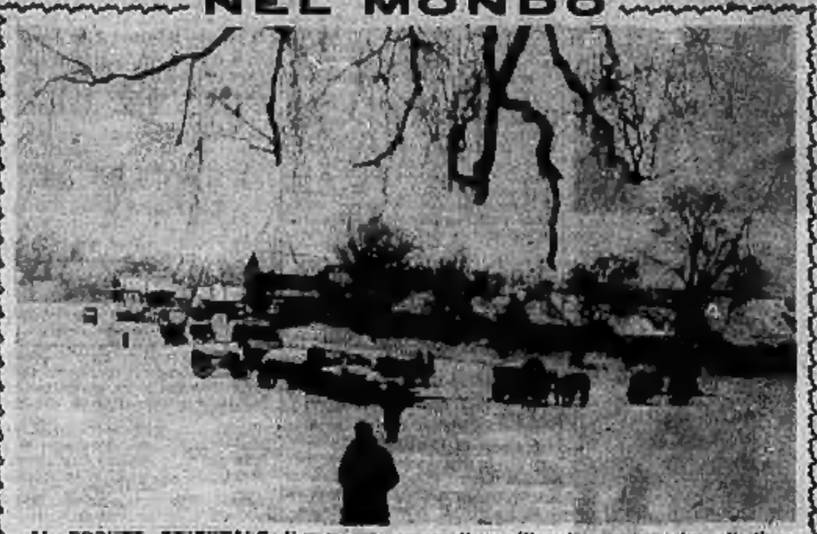

AL FRONTE ORIENTALE. Il passaggio veloce di un villaggio russo prossimo alla linea invernale, Un gruppo di carretti di una colonna di rifornimenti misti sosta presso le case.

LA STAZIONE DI SINGAPORE, terminale della ferrovia della Malesia giungente nell'isola attraverso la nota diga.

NELLA BIRTIGA. La fine di un bimotore inglese «Bristol-Blenheim». 1) Colpito in un motore, che si è incendiato, l'aereo precipita. 2) ... il pilota si è lanciato col paracadute. 3) ... l'apparecchio ora per toccare il suolo. 4) ... quando che si schianta a terra. 5) ... i serbatoi e le bombe esplodono, mentre il pilota sta raggiungendo il suolo.

Sulla rotta di Gibilterra

Un quadrimotore inglese

che si fracassa in Spagna

Tutti i dieci passeggeri deceduti tra le fiamme - L'apparecchio portava personalità militari e diplomatiche

(Servizio speciale di STAMPA SERA)

Siviglia, giovedì sera.

Notizie da Tarifa segnalano un gravissimo incidente aviatorio accaduto nei pressi di quella città, non lungi da Punta Acebuche.

Mentre, a tarda ora del pomeriggio di ieri, tutta la costa era avvolta in una fitta nebbia, alcuni abitanti del luogo udivano il rombo di un aeroplano che non riuscivano ad individuare tra la foschia. Dalla direzione presto mutata dalla quale perveniva il rombo dei motori si poteva facilmente presumere che l'apparecchio stesse cercando di orientare il proprio volo. D'un tratto si udiva un fragoroso schianto, tosto seguito da forti esplosioni.

Subito alcuni volenterosi accorrevano a quella volta e potevano guidarsi facilmente con il luccicare tra la nebbia di un grande falò. Come giungevano sul posto vedevano immediatamente che nulla si poteva fare. L'aereo — si trattava di ciò — era precipitato, si era schiantato al suolo, aveva preso fuoco. Dalle dimensioni della fiamma che si contorceva al tremendo calore delle fiamme si poteva pensare trattarsi di un velivolo delle massime dimensioni. Più tardi, infatti, quando cioè le fiamme si ridussero di proporzioni, essendosi esaurita la benzina che lo aveva alimentato e ci si potè avvicinare ai rottami, si constatò trattarsi di un quadrimotore da trasporto di fabbricazione americana, di quelli che fanno normalmente servizio sulla linea Egitto, Malta, Gibilterra, Londra.

Dai rottami si poterono trarre dieci salme presso che carbonizzate.

Di quanto altro doveva trovarsi a bordo del velivolo rimaneva ben poca cosa.

Le autorità di Polizia di Tarifa hanno provveduto ad inviare sul posto un nucleo di agenti che ha disposto cordoni in modo tale da impedire ad estranei di avvicinarsi al punto ove si trovano i rottami. Personale incaricato all'uopo sta scegliendo tra la ferraglia quello che ancora si può ritrovare. Sul posto si è pure portato il console inglese della giurisdizione.

Finora nulla di preciso si può sapere, neppure sulla identità delle vittime. Alcuni bottoni di metallo con stemma fanno presumere che a bordo vi fossero ufficiali della Forze Armate britanniche, ma non si può sapere di quale grado.

Sembra accertato che tra i morti vi sia anche qualche personaggio con incarichi diplomatici, in quanto una grossa busta di cuoio, semicombusta, porta ancora visibile l'indicazione «F. O.», del Foreign Office di Londra.

Le salme, per sopraso desiderio del Console inglese sono state composte in bare provvisorie e portate dai militi della Sanità a Gibilterra, dove sono state rese in consegna alle autorità militari della piazzaforte.

Sulla causa del sinistro non si hanno dati precisi d'inchiesta, ma già si può dire che sono del tutto accidentali. Sembra più che mai probabile, infatti, che il pilota del quadrimotore, giunto nella zona, abbia perduto l'orientamento e che, quindi, si sia trovato senza sapersi nella località dove poi è avvenuto il sinistro. Un'ovvia segnalazione degli strumenti di bordo dovette, all'ultimo momento portare l'aereo contro un rilievo del terreno con le tragiche circostanze che si è detto.

Aria di crisi a Londra

Quali sarebbero i Ministri inglesi che verrebbero sostituiti

Stoccolma, giovedì sera.

Il corrispondente londinese del *Dagens Nyheter* riferisce stamane che neppure l'autorità di Churchill riesce più a calmare il fermento determinatosi ai Comuni e negli ambienti politici britannici.

Per quanto si riferisce agli attuali siluramenti, si fanno ora i nomi di Kingsley Wood, Mòre, Brabazon, Grenwood, Simon, come le personalità politiche più compromesse.

Un secondo problema che dovrà essere trattato nella prossima seduta ai Comuni è quello della nomina di un Ministro della produzione di guerra e si ritiene che il ritorno di Beaverbrook da Washington si debba interpretare nel senso che egli intende presentarsi come candidato per questa nuova carica per tutelare il suo prestigio politico, alquanto compromesso negli ultimi tempi.

(*Stefani*)

I Comuni preparano una burrascosa accoglienza a Churchill

Ginevra, giovedì sera.

Il corrispondente da Londra della *Suisse* telegrafa che si prevede una seduta tempestosa alla Camera dei Comuni la settimana prossima, quando Churchill esporrà al Parlamento britannico la situazione militare nei vari teatri di guerra.

Già oggi la situazione che si sviluppa rapidamente sfavorevole per gli inglesi, grave in Malesia e seria in Birmania — probabilmente in quel momento anche la difesa di Singapore sarà diventata più critica — darà a Churchill molto da fare per difendersi dalle accuse degli australiani e dell'opinione pubblica inglese, che parlano di incuria del Governo in Asia Orientale e d'insufficienza evidente dei mezzi di difesa.

(*Stefani*)

Il figlio non aveva mai richiesto del denaro

Indegno truffatore caduto nella rete

Brescia, giovedì sera.

Alla signora Giustina Dubert Rainieri, abitante nella nostra città, si è presentato certo Carlo Archetti di Marino, d'anni 22, da Candino (Trento), il quale, dicendosi amico del di lei figlio militare ricoverato all'ospedale di Lodi, le richiedeva del denaro. La signora consegnava all'Archetti 100 lire dandone avviso al figlio, il quale, però, le rispondeva di non aver mai fatto richiesta di denaro. La Dubert, allora, denunziava il fatto ai carabinieri i quali, in base ai connotati loro forniti, riuscivano ad arrestare l'Archetti che confessava il suo reato.

Dieci frettolosi viaggiatori con valige troppo grosse

Traffico illecito di generi alimentari sventato a Roma

Roma, giovedì sera.

I carabinieri di Tor Sapienza hanno portato a compimento una brillante operazione che ha troncato un illecito traffico di generi di prima necessità. Da qualche tempo era venuto a conoscenza dei carabinieri che si aggiravano per la borgata dei figuri sospetti che offrivano alle massaie dei rioni fagiuoli ed altri generi... a prezzi d'affezione. Per i fagiuoli ad esempio, si parlava di 13 lire al chilogrammo e con uguali maggiorazioni si offrivano ceci, lenticchie, pasta e farina.

I carabinieri hanno disposto un servizio di vigilanza allo scalo ferroviario di Tor Sapienza ed hanno fermato dieci individui che, muniti di capaci valige, scendevano dal treno di Suimona e molto frettolosamente cercavano la porta d'uscita dalla stazione. Accompagnati alla stazione dei carabinieri, le valige sono state trovate colme d'ogni ben di Dio. E' stata sequestrata una notevole quantità di fagiuoli, ceci, farina e pasta che sarà passata ad Istituti di beneficenza. I dieci individui sono stati denunziati all'autorità giudiziaria per i provvedimenti di legge.

Esemplare condanna ad un accaparratore

Tre anni e novemila lire di multa per sottrazione di carne

Roma, giovedì sera.

Il 30 marzo 1941 i carabinieri di Alatri sorprendevano il corriere Costantini Silvano mentre si accingeva a trasportare 26 chili di carne per rivenderla clandestinamente a Roma dove era diretto. Tratto in arresto e giudicato per direttissima dal Tribunale di Frosinone, il Costantini fu condannato alla pena di mesi 4 di reclusione per sottrazione di carne al normale consumo. Avendo però il Tribunale escluso l'aggravante dall'esercizio di attività commerciale, il Procuratore del Re Imperatore interposse appello. Nell'udienza del 19 corrente mese la Corte d'Appello di Roma, accogliendo il gravame, ha aumentato la pena inflitta al Costantini a 3 anni di reclusione e lire 9 mila di multa.

I due riusciti colpi di alcuni ladri

Brescia, giovedì sera.

Andaci malviventi, penetrati la notte scorsa nei locali della trattoria gestita da Giuseppe Barbaglio a Pisro, vi hanno rubato due biciclette, 25 galline, 20 chili di salame, 20 bottiglie di liquori e altri oggetti per un valore di 4300 lire. Successivamente gli stessi ladri hanno forzato la porta del frigorifero di un altro esercente Paolo Limoni ed hanno rubato 144 chili di salame per un valore di lire 3700 abbandonandosi quindi inoltre a vendosi di un veicolo per trasportare la refurtiva.

Giocatori d'azzardo

FERRARA. — A tarda ora della scorsa notte i Carabinieri di Migliarino hanno sorpreso alcuni giovanotti in un'osteria del paese che stavano giuocando d'azzardo. Tutti i giovani venivano denunciati e la somma di 350 lire sequestrata. Altra sorpresa in una bisca clandestina è stata effettuata a Massalfiscaglia dove sono stati denunciati dieci individui e sequestrati parecchi biglietti da mille.

Ladri agricoli

FERRARA. — I ladri, dopo aver forzata la porta, penetravano nella casa di Amedeo Cesari in Vallelunga, e mentre i padroni dormivano al piano superiore rinvenivano ed asportare 40 chilogrammi di farina di grano, 50 chili di grano da seme e 50 chili di fagioli da seme, allontanandosi quindi per la campagna circostante.

Furto di sigarette

BUSSOLENO. — Ieri sera, mediante rottura di un vetro, ignoti hanno rubato alcuni pacchetti di sigarette e circa 300 lire dal cassetto della rivendita di privativa e giornali in stazione di Bussoleno gestita dalla signora Favre Luigia.

Uccide la fidanzata a colpi di pietra sulla testa

Una pietosa storia - Il rinvio dell'omicida alle Assise di Alessandria

Alessandria, giovedì sera.

Il contadino Pietro Poggio, da 24 anni, da Nizza Monferrato, amoreggiava con la casalinga Luigina Surra, di 23 anni, la quale, nell'autunno del 1945, ricambiava ogni rapporto col fidanzato perchè questi era affetto da ulcera gastrica di incerta guarigione.

L'11 maggio 1941 la ragazza, dopo aver ascoltata la Messa, si dirigeva verso casa allorchè veniva raggiunta dal Poggio, il quale inaspettatamente rinnovava la preghiera di riprendere la relazione interrotta.

All'energico rifiuto della Luigina, il Poggio afferrava scelleratissimo una pietra, colpendo al capo la sciagurata ripetute volte fino ad ucciderla. Quindi ritornava a casa, si mutava d'abiti e, dopo aver raccontato ai genitori il fatto, si allontanava senza meta, tre giorni dopo si costituiva ai carabinieri di Canelli.

L'istruttoria ha accertato trattarsi di un omicidio scopo e deprezzo e perciò meritevole della semi-infermità di mente. Nel corso delle indagini il padre della vittima, Ernesto Surra, affermava che la madre del Poggio, prima del delitto, gli aveva riferito che il figlio, temporaneamente facilmente irascibile, avrebbe più volte minacciato la genitrice, armata mano, per lievi motivi. Però tanto la madre del Poggio, come costui, hanno negato recisamente questo gravissimo addebito di guisa che il giudice istruttore, su conformi conclusioni del Procuratore del Re Imperatore di Torino, ha prosciolto il Pietro Poggio dall'accusa di omicidio grave continuato contro al proprio padre, mentre lo ha rinviato a giudizio della Corte d'Assise di Alessandria per l'uccisione della Luigina Surra esclusa la aggravante della premeditazione e con l'attenuante della concessione della semi-infermità mentale.

In un alloggio di Milano

Famiglia di un ingegnere trovata semi-asfissiata

La sorpresa della portinaia - Anche la domestica in gravi condizioni

Milano, giovedì sera.

Ieri sera la famiglia dell'ingegner Giuseppe Folletto, abitante in via Washington 33, si era radunata nel salotto intorno alla tavola e vicino ad una stufa a carbone che bruciava e vampava tremendamente. Avevano fatto la mezzanotte e chiacchierando, poi, erano andati a letto senza avere l'avvertenza di mitigare l'ardore della stufa, nè di rinnovare l'acqua nel vaso di ebollizione.

Stamane la portinaia, andando per alcune solite faccende in casa Folletto, ha trovato tutti i componenti semi-asfissiati ed ha scorto la domestica Ernesta Bonetti, di 19 anni, da San Zeno in Montagna (Verona) in terra bocconi vicino al suo letto e che non dava segni di vita. La portinaia ha immediatamente avvertito la Croce Rossa la quale ha trasportato tutta la famiglia Folletto e la domestica al Policlinico.

Qui la Bonetti è stata giudicata in gravissime condizioni; i cinque componenti la famiglia, invece, e cioè l'ing. Giuseppe, la moglie Gemma, di 32 anni, i figli Giovanni, Antonio, Pierino rispettivamente di 14, 9 e 4 anni sono stati giudicati con prognosi di tre ventina di giorni.

Scena movimentata alla stazione di Milano

Furiosa lotta fra ladro e derubato — Cosa contenesa una minuscola valigia

Milano, giovedì sera.

Il viaggiatore di commercio Giuseppe Fantozzi, abitante in via Forzanini 26, capitò ieri sera un pò frettolosamente movimentato e curioso. Mentre si trovava alla biglietteria di stazione, vide passare un conoscente che, fra l'altro, era un cliente di riguardo. Volendo salutarlo, pregò un giovanotto che aveva una bicicletta ed una minuscola valigia di dare un'occhiata al suo voluminoso bagaglio. L'interpellato accettò, ma appena il Fantozzi si fu allontanato caricò tutta la roba sulla bicicletta e tentò di prendere il largo. Il Fantozzi al accorse del tiro e, lanciato sui suoi passi, riuscì a raggiungere il giovanotto proprio mentre questi aumentava le sue pedalate per potersi dileguare.

Avvenne un trambusto indescrivibile. Il Fantozzi cercò di tenere stretto il suo uomo, ma l'altro si divincolava menando pugni a calci e gridando fra l'altro: «Al ladro! al ladro!». Tutti e due finirono in terra, si rovesciarono, si pestarono; finalmente della gente ed un vigile fecero per intervenire, ma il giovanotto, fiutando il peggio, fu svelto a sgusciare dalle mani del Fantozzi e a darsela a gambe lasciando in terra il cappello, la bicicletta ed una minuscola valigia.

Raperiti gli oggetti, la valigia fu aperta al Commissariato di stazione e qui si constatò, fra il generale stupore, che conteneva un pollo arrosto, un salame, del formaggio, del vino e del pane: un pranzetto veramente completo. Naturalmente tanta grazia di Dio passò immediatamente alle Opere assistenziali.

La servetta indossava della biancheria troppo fine

Una scoperta rivelatrice e una perquisizione fruttuosa

Milano, giovedì sera.

La signora del commerciante Achille Negro, abitante in via Ippocrate 8, aveva subito un furto di biancheria intima personale e ne aveva fatto denuncia al Commissariato di Porta Magenta. Il funzionario di P. S. ieri, basando alcuni sospetti su una ex-domestica della Negro, certa Rosina Regina Fontana di Carlo di anni 21, provvedeva al suo fermo e poteva constatare che la ragazza aveva indosso una camicetta di seta che non doveva essere certamente di sua proprietà. La Fontana, allora, ammise che l'indumento lo aveva preso alla signora Negro, ma si proclamò innocente per tutti gli altri oggetti di cui s'imputava e lei la sottrazione. Comunque, dichiarata in arresto, fu passata in guardina. Ma una sorvegliante, verificando i suoi indumenti, riscontrò che la biancheria della Fontana era tutta di seta finissima e quindi di provenienza sospetta. Immediatamente praticatasi una perquisizione nel domicilio della ragazza, in via Vittoria Colonna 35, fu rinvenuta una valigia piena di capi di biancheria appartenenti alla signora Negro e dodici penne stilografiche d'oro rubate dalla Fontana al marito dell'ex-padrona, che appunto commercia in tale articolo.

Tre feriti gravi dallo scoppio di residuati di guerra

Gorizia, giovedì sera.

Una grave disgrazia è accaduta a Brestovizza di Oppachiesella riducendo in gravi condizioni un giovane e ferendo seriamente altre due persone. Tali Guido Noventa da Padova, Sante Dedina da Pecenicco e Santo Di Maglia da Trieste, incaricati del rinvenimento di residuati di guerra, ne stavano accatastando entro una taverna.

In seguito allo sfregamento involontario di due ordigni carichi di polvere questi scoppiavano con grandissimo fragore. Le schegge colpivano in varie parti del corpo i disgraziati ferendoli seriamente. Attratti dalla detonazione e dalle grida dei tre, accorreva sul posto alcuni compagni i quali provvidero a farli trasportare all'ospedale. Quivi i sanitari riscontravano al Dedina ferite all'avambraccio sinistro ed al torace per cui lo accolsero nel più luogo in fin di vita; gli altri due vennero giudicati con prognosi riservata.

ALFREDO SIGNORETTI
Direttore responsabile

Tipografia Giornale La Stampa

Uno schiaffo al buio

Malsegio gesto di un curioso tipo

Ferrara, giovedì sera.

Nell'uscire dal cinematografo di Argenta, tale Natale Rubini di anni 70, mentre era immerso nell'oscurità dell'anisala, riceveva in pieno viso uno schiaffo di tale violenza da rotolare a terra. Nella caduta riportava la frattura delle ossa nasali ed altre lesioni giudicate guaribili in 40 giorni. Il Rubini denunciava l'accaduto e l'Arma dei Carabinieri identificava lo schiaffeggiatore in persona di tale Giovanni Carlini di anni 53, il quale aveva fatto il gesto per solo scopo di malvagità e lo traeva in arresto denunciandolo all'Autorità giudiziaria.

Furto di 750 metri di filo di rame

Vercelli, giovedì sera.

La notte scorsa nei pressi del cimitero di Trino Vercellese ignoti ladri asportavano 50 metri di filo di rame per conduzione elettrica privata di proprietà di Groppo Luigi; il filo pesava un quintale ed aveva un valore di L. 2500. I Carabinieri indagano.

Due condanne e un'assoluzione per un affare di contrabbando

Como, giovedì sera.

Tempo fa, nei pressi di Villa Olmo, le guardie di Finanza fermavano un camioncino nel quale erano due mezzesi: il cinquantenne Aurelio Cimignaghi e il trentasettenne Antonio Guandalini. Una minuziosa perquisizione portò alla scoperta di un certo quantitativo di cioccolata e di caffè in grani nascosto nel veicolo; mentre indosso ai Cimignaghi furono rinvenute tre scatolette di saccarina. I due, unitamente al quarantanovenne Arrigo Mondini da Ponte Chiasso, che fu chiamato in causa quale presunto fornitore della merce, vennero rinviati al giudizio del nostro Tribunale che condannò il Mondini a quindici giorni di reclusione e 150 lire di multa, mentre il Cimignaghi, ritenuto colpevole solo di ricettazione in contrabbando e di frode all'imposta generale sulle entrate, è stato condannato a 300 lire di multa. Il Guandalini è stato assolto con formula piena.

Ebreo arrestato

COMO. — I carabinieri di Canth hanno sorpreso un venditore ambulante di calze, il quale girava offrendo la propria merce che veniva ceduta senza il ritiro dei punti rispettivi e, naturalmente, a prezzi molto vantaggiosi per... il venditore. Il calzettaio, che aveva sece ben 321 paia di calze di filo, è l'ebreo Isacco Mora, nato a Istambul, 55 anni fa, e attualmente residente a Milano in via Cenisio 77. E' stato arrestato.

CRONACA

San Francesco di Sales

protettore dei giornalisti

Domenica 25, alle 11,15, alla Messa per l'Artista nella chiesa di Santa Teresa (via S. Tommaso) il rev. prof. P. Umberto Magioni parlerà su San Francesco di Sales, protettore degli scrittori e giornalisti.

Per la festa del Beato Sebastiano Valfrè

Nella chiesa di San Filippo si svolge in povera la preparazione alla festa del Beato Sebastiano Valfrè, nome così caro ai torinesi per le sue virtù religiose e civili. Ogni sera, alle ore 17,30, Mons. Gio. Simondi, Vescovo di Pantremoli, tiene un discorso sul Beato; poi si ha la benedizione solenne. Mons. Simondi fu allievo della Piccola Casa dove fu educato fra i Tommasini.

L'assemblea del C.A.I.

Sabato prossimo, 24 corr., alle ore 17, nei locali di via Barbaroux 1, avrà luogo l'assemblea generale annuale dei soci della Sezione di Torino del C.A.I. Dopo la riunione, che sarà presieduta dal conte Giovanni d'Entrèves, si proietteranno dei film di montagna.

Cade dal tram

Il 56.enne Ottavio Bocelli fu Francesco, abitante in corso Regina Margherita 127, ieri sera è stato medicato al San Giovanni per ferite guaribili in 6 giorni. Egli, discendendo da un tram della 15.a linea, è caduto accidentalmente.

Le percosse dello sconosciuto

Al San Giovanni tale Nando Onofri di Giacomo, abitante in via Santarosa 19, si è fatto medicare ieri sera ferite varie guaribili in pochi giorni. L'Onofri, venuto a diverbio con uno sconosciuto, era stato da questi percosso.

Un giorno di prigione invece di 40 lire di multa

Il Commissariato di P. S. Vanchiglia ha arrestato il calzolaio Eugenio Gioero fu Piero, abitante nella località di via Nava 42. Egli scontera con un giorno di prigione 40 lire di ammenda non pagata per contravvenzione ai regolamenti municipali.

Cade in una buca

A causa della poca luce nell'autorimessa di via Piselli 6 dove si era recato il 61.enne Antonio Girotto, abitante in via Alessandria 2, cadeva in una buca e riportava la rottura del piede sinistro. E' stato medicato al San Giovanni e giudicato guaribile in 60 giorni.

Il ciclista investitore

Al S. Giovanni è stato medicato per ferite varie guaribili in 30 giorni la casalinga Adelina Musso ved. Bossola, abitante in via Guastalla 14, la quale da via S. Ottavio è stata investita da un ciclista sconosciuto.

BORSE

TORINO, 23 gennaio.

TITOLI	Prezzi Odierni		TITOLI	Prezzi Odierni	
Rend. 3½	79.15	79.25	Fiat	1010 —	1015 —
Id. f. n.	79.12	79.30	Ferrie	150 —	154 —
Rend. 3½	79.30	79 —	Savigl.	1910 —	1920 —
Id. f. n.	79.30	79.75	Nebiolo	404 —	403 —
Rend. 5%	93 —	93 —	Riass	135 —	135 —
Id. f. n.	93.10	93 —	Aceg	158 —	160 —
Red. 5%	94.50	94.50	Mecc.	340 —	337.50
Id. f. n.	94.60	94.70	Fiat.	518 —	510 —
B.T. '13 I	98.50	98.50	Viv.	329 —	330 —
Id. '40 II	98.60	98 —	Amiato	31.70	31 —
Id. '44	98.10	98.30	Westing.	800 —	800 —
Id. 40	97.80	97.50	Borgoss.	2500 —	2500 —
Id. '36	97.80	97.70	Ferrosa	904 —	910 —
Perr. 3%	398 —	399 —	V. Lanz.	422 —	427 —
Id. 4,5%	487.50	487.50	Cotonific.	480 —	480 —
Elettr. 4½	480.50	480 —	Elec.	260 —	257 —
Istit. 4½	485 —	485.75	Perm.	240 —	253 —
Id. 4%	537.75	537.50	Cartiera	182 —	189 —
Ist. 4½	481.50	481 —	Ote	261 —	265 —
Id. 5% '35	497.50	497.50	Fog.	232 —	232 —
Id. 5% '37	498 —	498.25	Sciaqu.	135 —	138 —
S. Paolo 4	498.50	495.50	M. Lanz.	300 —	297 —
Id. 3½%	438 —	437 —	Anic	108.50	108.25
Miglior. 4	453 —	453 —	Rumiano	112.25	113 —
Ass. Gen.	1900 —	1900 —	Montep.	408 —	401 —
Mediterr.	710 —	710 —	Fabr. Gr.	535 —	535 —
Meridion.	1480 —	1480 —	Aquila	490 —	680 —
Nav. A. I.	655 —	655 —	Montecat.	272 —	274 —
Tor. Nord	962 —	962 —	Acqua P.	368 —	372 —
Immob.	38.75	38.10	S. Gaudz.	135 —	136 —
Ifi	136.50	136 —	Fiorio	76 —	76.50
Terni	310 —	309 —	V. Uden	114 —	114 —
F.C.E.	156 —	157 —	Beni St.	484 —	484 —
Valdarno	1700 —	1700 —	Ilva	280 —	280 —
Mecid. El.	497 —	500 —	Rimmen.	1220 —	1240 —
Q.mo	354 —	358 —	Cart. Mal.	270 —	268 —
Bisi	970 —	968 —	Burgo	613 —	605 —
Cmi	117 —	119.50	Fucs. R.	177.50	178 —
Marelli	135 —	137 —		—	—

Cambi: Svizzera 441.

TORINO, 23. — Ripresa evoluta con intonazione sostenuta in tutti i comparti azionari tra affari limitati. Migliori le Stet, Sese, Fiat, Incet, Meridionali, Burgo, ecc.

MILANO, 23. — Rend. 3% c. 80.25, id. fi. 80.05; Rend. 3.50% c. 79.15, id. fi. 79.30; Redim. 3.50% c. 93.20, id. fi. 93.27; Elm 500; Centrale 1450; Ass. Gener. 1900; Milmi 700; Bastogi 1491; Cmir. Ven. 2[illegible] Robarmo 34.95; Cot. Cantoni 3000; Furter 5500; Tolmo 509; Otonn 1103; Lampati 2250; Cucirini 777; Lin. Can. Sar. 1230; Rossari 1360; Manif. Rubondi 1355; Tost 4550; Colmo, Meridion. 471; Un. Manif. 905; Lan. Gerardo 1000; Rosal 2000; Targetti 316.50; Fisac 964; Cascami 730; Bernascoal 176; Fibre Tess. 180; Bals 911; Facchetti 445; Soffi 64; Amaldo 87; Ilva 231.50; Metall. It. 645; Amiata 686; Montecatini 376; Dalmine 210; Sipe 814; Breda 344; Bianchi 170.50; Isotta 151.75; Piat 1010.50; Reggiane 138.50; Pignone 290; Siderlelbo 302; Fr. Tosi 479; Adriatica 660.50; Cieli 640; Dinamo 600; Ribeca 621; Id. privilegiate 560; Brenicua 701; Valdarno 1270; Piacentina 489; Sarda 136; Emiliana 960; Edilcino 317; Sifi 586.50; Cimiplan 318; Sonn 130.50; Gemacina 1305; Sip 127; Viesi 250; Vizzola 1060; Merid. El. 500.50; Orobia 250.50; Orobialeo 314; Rom. Elettr. 770; Terni 208; Unes 1035; Marelli 158; Tecnomasio 181.50; Tibi 1005; Elba 585; Volta 300.50; Campania 1455; Distillerie Sarc. Eridania 1045; Lelio C. 4251; Raff. Lol. 1120; Motti 145; Romana Elettr. 130.50; Anic 108.50; Belgna 98.10; Mira Lanza 286; Omigeno 810; Pebroli 72; Aedes 170; Comp. Sviz. 2025; Edilizia 60; F. Rubiei 340; Beni It. 500; La Milano 136; Burmia 108; Stiav Genova 980; Bresci 45; Borgo 507; Richard-Ginori 885; Cisa 87; Italcementi 421; Linoleum 920; Pirelli It. 2360; Pirelli e C. 2060; Terme A 25; Tabacchi 4100; Riunione 110.

MILANO, 23. — Si è oggi accentuata la fermezza attraverso scambi ancora più nulmali dei giorni scorsi. Le maggiori plusvalenze furono oggi raccolte, dagli elettrici e dai tessili e dalle due Pirelli. Particolarmente domandate fra gli elettrici le Edison da 616 a 631, Vizzola da 1055 a 1060, Olcli da 615 a 640, Volta a 300.50, Bresciane da 690 a 701, Comacina a 1395, e fra i tessili le Lanificio Rossi a 3850, Stampati a 3215, Vibra a 189, Cucirini a 777, Cantoni a 730, Cirese a 1490. Ricerche anche le Pirelli It. a 2300, Pirelli e C. a 3080, Italia a 911, Meridionali a 1491 e le Burgo a 537. Invariati i titoli di Stato.

GENOVA, 23. — Fin. Ind. Ass. 790; Trasf 415; Cot. Ligure 540; Off. El. Gen. 913; Mediterraneo 1510; Semplone 540; Molini A. I. 600; Silos 1084; Eridania 1000; Raff. ord. 1165; Ind. Zucch. 885.

TRIESTE, 23. — Cassacli 1100; Assic. R. 733; Infortuni 2325; Adriatica Sic. A 2115, id. fi. B 2150; Generali 273; Marittima 130; Tripovic 700; Cantieri 225; Anonima 333; Riscitto 900.

Grosso incendio

COMO. — In seguito ad un violento incendio manifestatosi nella fabbrica di mobili della ditta Mario Mascheroni e C. di Carugo Brianza, sono andati distrutti numerosi mobili nuovi, mentre il fabbricato è rimasto seriamente danneggiato. I danni ammontano ad oltre 100 mila lire.

La famiglia Bonari addoloratissima annuncia la morte della fanciulla di Vittoria,

Anna Pistamiglio

avvenuta oggi a Lodi.

Torlona, 21 gennaio 1942-XX.

Non dimenticate nulla?

All'uscita di alcuni uffici, negozi o stabilimenti frequentati dal gran pubblico si può osservare in alcuni casi un curioso cartello con questa semplice interrogazione. E' incredibile la quantità di oggetti che la distrazione della gente abbandona in tutti i luoghi pubblici. Sembra anche incredibile, ma è vera per molte persone, la storia dei lunghi preparativi del viaggio e l'arrivo alla stazione pochi minuti prima del treno, giusto in tempo per accorgersi d'aver dimenticato il biglietto. Per tante persone occorrerebbe un frequente ripetitore automatico della opportuna domanda. Perchè la distrazione può causare delle giornate nere: dalla dimenticata scadenza di una cambiale, alla giornata di già priva delle abituali sigarette. Giornate tragiche. Pensate infatti